朝鮮日報

朝刊

本紙朝夕刊十二面

社說 小賣商免許制 充分히 檢討하라

一

中小商工業問題는 世界的으로 問題의 하나로 各國에 頭痛으로 되여 가지어 오는것인데 事變下 我國에 잇서서는 時局關係로 더욱重大性을 띠게되엇다. 特히 中小商業에 잇서서는 그對策이 一層至難한것이잇스니 時局影響을 밧는 點에 잇서 農、工、商이 다갓지만 그程度는 다르다. 農業對策은 常時에도 모든角度로 政策이 更新되어왓섯고 工業對策도 中小工業은 軍需産業轉換으로 局面을 打開해가지만 中小商業에 잇서서는 處置가 대단히 어려웁다. 政府는 小賣商免許制를 俎上에 올려 目下商工省에서 그具體案을 研究하고 來議會에는 이에關한 法律案을 提出하리라하니 小賣商免許制에對하여 지금부터 檢討를加할必要가잇다.

二

物動計劃、物價政策等 統制强化에依하여 小賣商은 (一)팔物品이不足하거나 업고 (二)公定價格으로 利가制限되어 手數料主義와가튼傾向이며 (三)消費節約貯蓄奬勵의影響으로 購買力이減殺된때문에 賣上高는 激減一途인等 小賣商의 營業維持는 자못困難한處地에 서게되엇다. 元來中小商業은 中小工業과도 달러서 時局影響으로 밧는打擊이 그리急하지안코 눈에 顯著히띠이지도안는것이다. 팔物品이 달린다하나 그前에 사두엇던것을팔수잇고 賣上高가준다하나 店舖를별안간에 縮少할수도업서 貯金、債券等으로 營業을부지해가는만큼 外面上으로는 그打擊이 눈에 얼른띠이지안치만 時局影響이 久遠해지면 질수록 中小商業者는 救濟할 길이 업는 深淵에 빠질 危險을 多分히 가지고 잇다. 이에 잇서 中、小商業 特히 小賣業者問題가 關心을 一層갓게하는것이다. 小賣商은 事變前에 잇서서도 百貨店其他의 抑壓에 눌려 허덕이어와던것이 事變第三年에 들어서는 統制經濟의 本格化와아울러 轉業까지 거의 不能한만큼 戰時經濟機構中에 잇서서 이것을어떠케 解決해야 하느냐는것이 重大問題로 될수밧게업다.

三

그러면 當局이 唯一한 對策으로서 考慮中인 小賣商免許制는 어떤것이냐? 그範圍、方法、主體等 諸疑點이잇다. 地域的으로 業種別로 數量制限해서 一定員業者의 營業을 保護하는것일지 一定年限을 從事한者에게 資格을주어 新開店도 許하는것일지 그具體案을 아직窺知할수업는터이지만 그何者를勿論하고 自由營業을 禁하는結果는 過剩人口問題를어떠케하느냐 下級官吏、銀行會社員等의 退職者들이 간단히할수잇던 小賣商、轉業이 面서도 生活의方途가되던 小賣商을 免許制로함에依하여 반드시 時局下小賣商問題가 完全히 解決될것인가 만흔疑問이잇다. 小賣商의 數가느는反面 賣上高가 激減되는터이니 이것을 統制하여 그數를制限하고 그數만큼은 營業이되게하자는데서 免許制가 必要視되는모양이나 數의 制限만으로서 小賣商問題가 解決될지 斷言키어렵다. 況朝鮮서와가치 小賣商의地盤이 대단히微弱하고 그規模가極히 적은곳에 잇서서는 簡單히 免許制가 實施된다고 반드시 小賣商對策이된다고 하기어려운만큼 特別한考慮가잇서야할것이다.

魯南戰局은遂急轉
最後의殲滅戰展開
沂水南方四萬頑敵包圍猛攻

【○○基地十日發同盟】沂水莒縣 占領과同時에 魯南戰局은 드디어急轉되어 壯烈無比한 最後의 殲滅戰으로 移行하엿다 卽南進中인山形部隊는 沂水占領後수일사이도에서 進擊을 繼續하여十日朝七時半에는 벌써沂水北方十六키로의 司馬店子로 進出아직도猛進中이며 또東進中인 ○○部隊는 十日午前五時半 沂水西方四十키로의 垻韋를 占領하고 各敗敵을 急追하고잇스며 이제는 我包圍網은 南北三十里 東西七十里로 壓縮되어 于學忠의 全軍을 이그물에 걸리엿는데 我南進部隊에 制壓된 敵은沂水西南方地區의 平地及 山地로敗走하엿스나 이것도 潰擊을맛고 갈바를일코 大店鎭河陽鎭方面에서 退路를 開拓하려고 必死의 抵抗을하고잇섯스나 이것도 十日午前七時東部隊의 大激戰으로 大店鎭附近에이르던 常敵多軍의 約一千은 壓倒되고 河陽鎭一帶에서 殘餘의防禦를 繼續한 同師의主力 約二千도 十日早朝北川部隊의 猛攻에 견디지못하고 敗走、이리하야 敵은北部는 我追及에 쫏기우고 南部의 陣에依據하엿던 敵大部隊도總崩潰하여 西北方으로 潰走하고 어제는 北方沂水、莒縣東方 垣阜南方河陽鎭을 連하는 沂水南方地區의 敵約四萬을 包圍하고 壯烈을極한 最後의大殲滅戰을展開하야 岩嶺을 떨치는 殷殷한 砲聲 我荒鷲의猛爆音은 沂水平地에 轟轟하여 壯絶을極하고잇다

茅津渡攻略으로 中條山脈肅淸戰完了

【運城十日發同盟】十日拂曉를期하여 南西南端黃河北岸茅津渡攻略을開始한 岩切部隊는 殘敵을 掃蕩하면서 一擧에 突擊하여 午前七時五十分 攻擊開始로부터 겨우 一時間五十分에 이것을占領 繼續하여 殘敵을掃蕩中이다 敵의損害는 莫大한데 이作戰으로써 지난六日拂曉以來行動을開始한 平陸及中條山脈의 殲滅戰은全滅完了되어 同地域一帶는新東亞建設의 明朗色이 떠돌고住民은벌써 醇朴生業에 힘쓰고잇다

大店鎭占領

【莒縣城外十日發同盟】北進中의東部隊는 猛攻數時間後에 九日午後九時莒縣南方三十키로의 大店鎭을 占領하엿다

堂堂莒縣에、入城

【莒縣城外十日發同盟】九日魯南地區에잇서서의 敵最大의 據點莒縣城內에 突入하여 城內노피 感激의 日章旗를 揭揚한 牟田部隊는 城內에서殘敵을掃蕩 十日牟田部隊長을 爲始하여 堂堂縣城에入城하엿다

山西南端戰果 遺棄屍體四千餘

【太原十日發同盟】八日朝山西南端의 敵重要基地平陸縣城을 占領한 我本城、岩切部隊及 平陸西南의 勝室部隊는 八日及九日終日附近殘敵을 掃蕩하고 잇는바 미처逃亡치못한 敵兵은兵器를버리고 便衣로 바꾸어입은後附近洞窟에 潛入한敵兵數는 豫想外로만허 各部隊도 洞窟을一一히 搜索潛伏中의 敵兵을 모주리殲滅하고잇다 九日까지에判明된綜合戰果는 如左히 彪大한數를보이고잇다

交戰敵兵力二萬三千、敵遺棄死體團長以下四、五三五 捕虜團長以下六一三 鹵獲品 山砲二 迫擊砲四四 小銃一、二五一 同彈藥二三、五〇〇 鐵劍一五七 手榴彈三、五五一 軍馬二〇其他多數

福建省政府 省下實物徵發命令

【厦門十日發同盟】福建省政府는 今回第三戰區司令部의 命令에依하여 省下各縣政府에對해서 左와如한命令을 發하엿다

國民政府는 省下의 寺院其他公共建築物等中에잇는 金銀銅鐵의 [illegible]

右에依하여 [illegible] 情報에依하면 이것은 同地方의 官民 及第三戰區司令部가 日本軍의 攻擊을두려워하여 [illegible] 準備를 하는것이라하여 奧地의 民心을 極度로 動搖시키고잇다

暴風前夜의靜寂
我方對策數日中表面化
不安에싸힌天津英租界

【天津十日發同盟】天津英租界問題는 危殆한 風雲을 孕한채沈默을 지키고잇는데 我方으로서는 이미 取할手段이 着着具體化되고 잇스므로 此數日을 가지어 表面化될것으로 보이는바 이沈默의威壓中에 英國租界內가 如何히옵지기고잇는가를 보기爲하여 記者는 十日朝一巡하여보앗다 이며 我方의 斷乎한 決意를 察知한 租界華商及 一部支那人은 모두荷物을 가지고 放膽政策을 懀惡하는듯시 不穩한中에 撤去하고잇는 可憐한形狀이 띄이며 이에反하여 至今까지보지못하던 相當量의 荷物을실고 어데서인지 租界內에搬入되는것은 英國商人이 物價高騰을見하고買占을하고잇는것으로 보인다 一方繁華街의 빅토리아道路에는 從前까지에는 드문드문보이든 工部局의 交通巡捕는 二三의 巡捕를 增加하는同時에 拳銃武裝의 英國水兵이 三三五五嚴重한 警戒를 하고잇서 바야흐로 租界問題는 暴風雨前의 靜寂裡에 限업는 不安한 氣分이차잇다

◇……一路追擊을 繼續하는○○部隊(魯南大討伐戰)……◇

私財寄附者表彰

【東京電話同盟】(賞勳局發表) 私財寄附者表彰(十日) 滿洲上海兩事變(國防獻金) 京城府 紺綬褒章下賜 林 [illegible] 成

第五次重慶空襲
重要軍事施設을徹底粉碎
敵戰鬪機五機도擊墜

【上海十日發同盟】艦隊報道部六月十日午前十時發表＝中支方面에잇서서 海軍航空隊 精銳部隊는 昨九日夜間 惡天候를 무릅쓰고 長驅敵首都 重慶第五次 空襲을 決行하여 絶對한 戰果를 거두엇다 卽我 野中佐가 引率하는 主隊의精銳○○機는 密雲을뚫고 雖航數時間 同日午後九時半頃 大擧하여 重慶上空에 나타나 軍事委員長行營 中央公園附近의 高角砲陣地를비롯하여 其他重要軍事施設에對하여 巨彈을퍼붓고 [illegible] 破碎하엿다 最近 儼然히 增强을 보게된 同市內外의 敵으로부터는 極히 熾烈한 銃砲火의 反擊을바덧스나 我攻擊部隊는 猛攻하여 이를制壓한後更히 挑戰하여온 敵戰鬪機五機와 交戰瞬息間에 그全部를 擊墜하고 全機無事히 歸還하엿다 卽後 交戰瞬間에 [illegible]

그리고 武田大尉가 指揮하는 別動隊○○機는 同日午後再次重慶上空에 殺到하여 市街의 中央軍需品倉庫及 其他重要施設을爆擊 同市內側의 燃料庫에 大火를 일으키게하여 이에 甚大한 損害를 주엇다

空軍分配圍繞 敵軍國內不滿漸高

【重慶十日發同盟】確實한 消息에依하면 第九戰區의 敵各軍은 蔣介石에 對하여 飛行機急派를 要求하엿스나 이에 應치안코잇슴으로 不滿한것이잇다 卽我荒鷲機의 威力下에 屈服한 敵空軍의 數는 逐次減少되어 最近에는 實戰用二百餘機에 不過하여 國府에서는 이 殘留機를 重慶防衛外에 中央軍의 援助에만 使用하고 그以外의 軍團에는 一機도주지안흐므로 이에對한各軍團의不滿은 最近依然濃化되어 消滅에瀕한 支那空軍 敗殘機의派遣과 分配를 圍繞코 直系軍과 國府에對한反感이 노파지고잇다

英帝、루大統領과 國際情勢를論議

【華盛頓九日發同盟】今回英帝陛下의 訪米는 [illegible] 情勢에 鑑하여 多分으로 政治的意圖를 包含한것으로 觀測되어 各方面으로부터 注目을끌고잇는바 루즈벨트大統領은 九日午前新聞記者團과의 會見時 英國皇帝와의間에 國際問題를 論하기는 하엿스나 그것은 別로政治的意味는업다는旨를左와如히 發表하엿다

「余는今日 午後도 英帝夫妻와 같이 大世와同席하게되는데 그際非公式的으로 現下國際情勢가話題에 오르게될것이다 그러나그것은 何等特別한意味가잇는것이아니다 今日오든가나國際問題에 言及하지안코 서로對話한다는것은 거의不可能하다고하지안흘수업다 余는新聞記者諸君과 國際問題를 論하는것과마찬가지로 英帝와 國際問題에對하여 談論하게될것이다 如何間그對話가 何等重要한意味를 가지지안는것은 말할것도업다」

英帝訪米御日程終了

【華盛頓九日發同盟】英帝及지 世及 엘리자베스皇后에 對한 英國大使館에서의 盛大한晩餐會를最後로 二日間에 亘한 公式訪問 御日程을終了 九日午後十一時半 華盛頓驛發 紐育으로向하섯다 이날 英帝는 마운트·바논의 [illegible]

英將校間諜事件
一名釋放一名은取調中

【北京十日發同盟】去五月二十五日京包線下花園我作戰地區內에서 行動하는 除外人 英國大使館附武官스페어中佐及 쿠버中尉를 張家口憲兵隊에서 嚴重取調中이던바 쿠ー버中尉만은 十日如左한 條件으로 釋放되엇다 右에 對하여 北支軍司令部는 다음과가치發表하엿다

北支軍司令部午後四時發表 英大使館附武官 스페어中佐及 쿠버中尉는 我作戰地區內에서 奇怪한行動을하며 時刻前者는 [illegible] 我方에 書面으로어든情報 等 重慶政府側을 利할資材는 一切이것을 彼側에提供치말것을 誓約시키고 또本事件의發生은 全혀 本人의責任으로서 今後 日本軍作戰地域內에나오려면 軍의證明書를 携帶할것及 스페어中佐의 行動로어든情報는 [illegible] 將來日本軍作戰地域內에나오려면 誓約하고 이것을 深謝시키고 今日午前十一時張家口에서 本人을 [illegible]

香港財政當局聲明 香港弗切下否認

【香港十日發同盟】法幣暴落에따라 이와併行하여 香港弗의 切下가 實施되지나안흘가하는 危懼가 香港의 一部에 잇스므로 香港政府財政當局에서는 이것을 否定하며 今日如左한 公式聲明을 發表하엿다

法幣의香港市場에서의 變動에依하여 惹起된 不安을 一掃하기爲하여 香港政府는 香港弗의 平價切下가去一九三六年以來實施되어온 香港의金融統制政策을 變更하는것가튼意圖가업음을 聲明함

[illegible] 아직我方에서 [illegible] 發行中이다

陸軍軍需工業者 招待懇談會

【東京電話同盟】陸軍省에서는十日午後四時부터 九段偕行社에서 主要軍需工業經營者側으로부터 中島飛行機、川上日本樂器、森日本電氣工業等 六十二會社代表者、陸軍側으로부터 板垣陸相、西村、山脇、兩次官 町尻軍務局長以下 各局長乗兼航空部長 及各部長 其他關係官出席 板垣陸相으로부터 人事가잇슨다음 山脇次官의 口演이잇슨後 懇談陸軍施策에 協力을求하고 晩餐을가치하고 散會하엿다

人事·集會

▲三橋孝一郞氏(總督府警務局長) 平壤出張中 十一日午前八時十五分 京城驛着歸任

▲古川兼秀氏(總督府圖書課長)全南地方出張中 十一日午前七時五十五分京城驛着歸任

國府側의法幣對策
被占領地區로의流出을禁止
補助紙幣發行隨時法幣回收

【香港十日發同盟】重慶來電에依하면 財政部當局은 香港英支爲替安定資金委員會와 緊密한 連絡下에 新爲替對策에對하여 連日協議中인바 當局은 日本側의 河北聯銀券及華興券에 依한 法幣의 吸收及被占領地區에 잇서서의 原料回收를阻止하고자 如左한 方策을 採用키로 決定하엿다고한다

一、各省地方銀行으로하여금 一元紙幣及 補助紙幣를 增發 必要에 應하여 右補助紙幣로써 隨時法幣를 回收하는 權限을 附與할것

二、法幣의 被占領地區又는 海外에의 流出을禁止할것

三、被占領地區 法幣送達을 制限할것

四、其他各種方策을講究하여 被占領地區에 잇서서의法幣流通額을 減少를 圖謀할것

그리고 以上應急對策外에 財政部에서는

一、各省地方銀行으로하여금 該省內의 資源을 報告케한後 政府系及民間銀行으로하여금 그開發을爲하여 投資케할것

一、中央、中國、交通、農民四銀行으로하여금 鑛工業에對하여 調達金貸付를行케하는等 方策을 講究키로되어 上記四銀行은 輸出貿易委員會及 農村에對한 處理를終了、輸出農産鑛物買收에 當하는等 諸政策에 對하여도 現在考慮中이다

郭大使英에抗議
天津租界犯人引渡問題

【倫敦九日發同盟】駐英支那大使郭泰祺는 九日午前 할리팍스外相을訪問 天津租界의 暗殺犯人引渡에關한 重慶政府의 抗議訓令을 傳達하엿는데 更히同行한 國民의 不屈한抗戰努力에 對하여 實證의言辭를述하엿다고 한다 그리고 英國政府는 對蔣援助供與에對하여는 目下各種風說이돌고잇스나아바스通信倫敦支局은 九日極東關係者消息側意見이라고하여 英國政府는 昨年末提供한 對蔣크레디트 五百萬磅以外에 更히 軍需品購入으로 新規크레디트供與를 考慮中이라고報道하고잇다

河北省銀行도
一齊華街로移轉
天津租界問題進展으로

【天津十日發同盟】天津租花同業會가 租界內와 取引을 拒否한 以來租界內各華人綿絲布商으로서 租界外로 品物을搬出한者는 이미八十數軒에 達하고잇는바 一方租界內에잇서 商業銀行으로華人商社與號間에 確固한地位를占하고잇는 河北省銀行은 來十二日一齊히華街北馬口로 移轉키로되엇다 그리고租界外銀號側에서도 租界問題의進展에 따라이에 追隨하여華街로 移轉할것으로보인다

滿支產業視察別信 ❹
大新京印象
李相昊

新京에닷기는 三日午後였습니다 도 二十代氣分으로 北滿에허러 저사는 同胞農民들의 子弟들이 슬겨부르는다는 鄕歌가 어렷건만希望에넘친 內容의 歌謠를 불러 우리들을 感動케햇습니다. 旅裝도풀기바뿌게 在留同胞들이請하는 歡迎懇談會에 臨햇습니다. 各界서 活躍을하고게시는人士百餘名이 臨席하대는 못내感激햇습니다. 여러분이 모두을 모지다하지안코 氷雪속에서 씩씩하고 활潑하고 五族의 列伍에서 뒤지지안케活躍할만한 미듬성을주엇습니다. 滿洲三十餘年 半生을 在滿同胞를爲하여 私生活을 어색다시피 心血을 灌注하셧다는 席上 李磊周翁은 今年七十의 高齡으로도 壯者를 凌駕하는 氣力으로 方在도 新京朝鮮人社會에 힘드는 일은 모다 가로마트신다는분으로 기뻐하는 意를 表햇습니다. 席上에서 [illegible] 나다. 先人들의 뿌리씨는 五六十年歲月에 어떠긋바라 기피기뻐리가 벗겨되엇습니다 아프로 바라는 偉大한結實은 二世同胞·三世同胞의 손으로 버혀 그러것이 아님니다. 歲月이 [illegible]

○……○

어제와서는 滿洲란 完全히 投機師들의 沙漠을 拒否하고잇습니다. 一世同胞 그大地에서 鍛鍊받는 二世同胞들의 씩씩한姿가 보지안흘건만 눈아페 彷彿해집니다.

○……○

新京은 方在 大新京生誕의陣痛期에잇습니다. 陣痛期라기보담 出産途中에 잇습니다. 浩大無比한 都市計劃 東洋色으로 征服한 洋屋으로된 異風의 大建築物陣 超特大型으로 하되 旣成品의 流行型을 全然無視한 諸施設 무엇이든지 새것으로 새型으로 白紙 概念에서 出發하고잇습니다 눈에 보는 施設이 아닙니다. 政治·經濟·文化 [illegible]

로서 거룩한것이라든 遠大한 計劃의 一般文化할것이업시 旣成制度 아래서 모든事業의出發을 要求하고잇습니다. 그럼에도 滿洲의 幾會도엇으는 理想案들을 마음껏 試驗하게 [illegible] 一世同胞는 아버지 할아버지의 血汗으로 開拓한遺業을 直接繼承할 役軍들입니다. 二世들을잘 길러고 二世들을 薰陶한다는것은 在滿同胞가 이제부터 맛게될 責任잇는 重大課題입니다. 「우리의 遺業을 우리의손에!」라는 〃슬로간〃은 滿洲로의 第二期 第三期進出을 目前에보는 이時期에 힘잇게 웨처서 갈잇다고 생각됩니다.

○……○

드로 舖裝이아니라 砂漠을 쇠힌듯한 必要업시 넓은 道路는 한갓 은따에붓고 하늘은 廣大으로 저들려잇는듯 極端입니다. 工作物이라 大建築物은 四天王처럼 힘잇게 우서 팔뚝을 거더부치는 土張에 무力도가치 誇張的 姿勢로서잇는듯 하고 아스팔트로 舖裝 國際都市를 비롯한 大建築物이라다 滿洲國의 國都로 보이고 模型으로만보엇습니다 우리를 新京을 스케치 [illegible]

型的인 體面을 보일것이라는 印象입니다. 크고 새것이 아닌것은 이땅에 갓가히도 마련라는 것이 新興大新京의「라브」만가 태보입니다. 이것은 新京이란地域에 끄칠바가 아니요 大陸國家 滿洲의 總和的象徵입니다. 새것으로 크게 기운세게 新京은 이러한 條件아래 大陸的인 巨體가生誕中에 잇습니다.

肺病은 必히 治?

無料로 內務省登錄 仁丹二事 寄贈 여러가지藥을써도 낫지안는 肺病患者에게 [illegible] 一切肺病患者의 寄贈 全 [illegible]

[illegible] 五錢呈 切手五十錢切手

新聞名記入하시고 東京·小石川區東靑柳町二三 松島敎正

廣 告

補藥大王·百補丸을쓰시요

陽氣不足 氣血不足 胃腸不健은 大注意

生命을短縮하는 三大原因이된다!

一、百補丸을 쓰면 陽氣와 食事가倍加되고 氣血이旺盛하야 무슨일이든지 二人分을 하게됩니다

二、체승과속병은 어느때업서젓는지 알지도못하게 消化가잘되고 胃腸이 튼튼하여집니다

三、極寒에치위 도 모르게되고 感氣에도 걸니지안코 무릅과 手足이 찬증세가업서지고 몸이더워집니다

四、固精이必要 사람이 流精이速히되면 여러가지 害가만습니다 固精되는藥은 事實로 貴材입니다 百補丸만잘쓰면 엇던사람이던지 固精이됩니다 下焦습冷가튼것은問題업시남니다

五、肺와心臟이 조와저서 기침나는 일어업고 山에올나가도 숨이차지안코 肺病가튼데 걸니지안습니다

六、精神이聰明 하여저서 過去일을 잘記憶하게되며 末來일을잘判斷하게되며 神經衰弱을 根絶하게됩니다

七、老人이쓰면해소가업서지고 잠이잘오고 小便이잘通하고 遠程徒步에도 숨이차지안코다리가압흐지안코 氣痛하지안습니다

八、半身不隨 年久해소·中風·淋疾等이나엇다는 간곡한 感謝편지가만히오니 百補丸의 實效範圍는 想像外에及하야 實로 不可測의 靈藥입니다

百補丸

● 속지마시오!

● 제아모리조타는 補藥도 事實百補丸만은못합니다 一劑에 五十圓 百圓짜리도 斷然코 百補丸만못하고 二圓 三圓 四五圓짜리도 勿論百補丸만못합니다、沃度劑니 호루몽劑니 비타민劑니、또 人蔘、鹿茸、附子、六、八味等 엇던藥을 勿論하고 모다 百補丸만못합니다 斷然、補藥界의 大王입니다 東京 大阪에서도 漢藥이 점점만히팔니고잇습니다 千萬種의補藥이 不如百補丸입니다

● 感謝편지數千通公開 엇던藥에던지 感謝狀이 一二三枚 或四五枚는다 읍니다 그러나 百補丸으로 큰効力 意外에 大效力을 보앗다는 간곡한 感謝狀편지는 數千通입니다 每月曜公開會를 하오니 곰곰히 公開感謝狀을보시오 아무리 疑心君이라도 信用치안을수엽습니다

藥價 百補丸 一劑 十圓 婦人百補丸 一劑 七圓 少年百補丸 一劑 五圓

【無料進呈】어느것이나 三劑以上共同注文하시면 周旋人께 一劑無料進呈

무인자궁병·냉병 성호르몬대하증에 婦人百補丸

京城堅志町五一 平和堂株式會社 電話光六三二番·六二三番·三三〇番·振替五番

005175

京城―大田間 複線工事遂完成 十五日開通

許多한拘碍突破코 當初計畫을短縮

大田以南과京城以北工事도進捗되어 國策을타고交通朝鮮飛躍

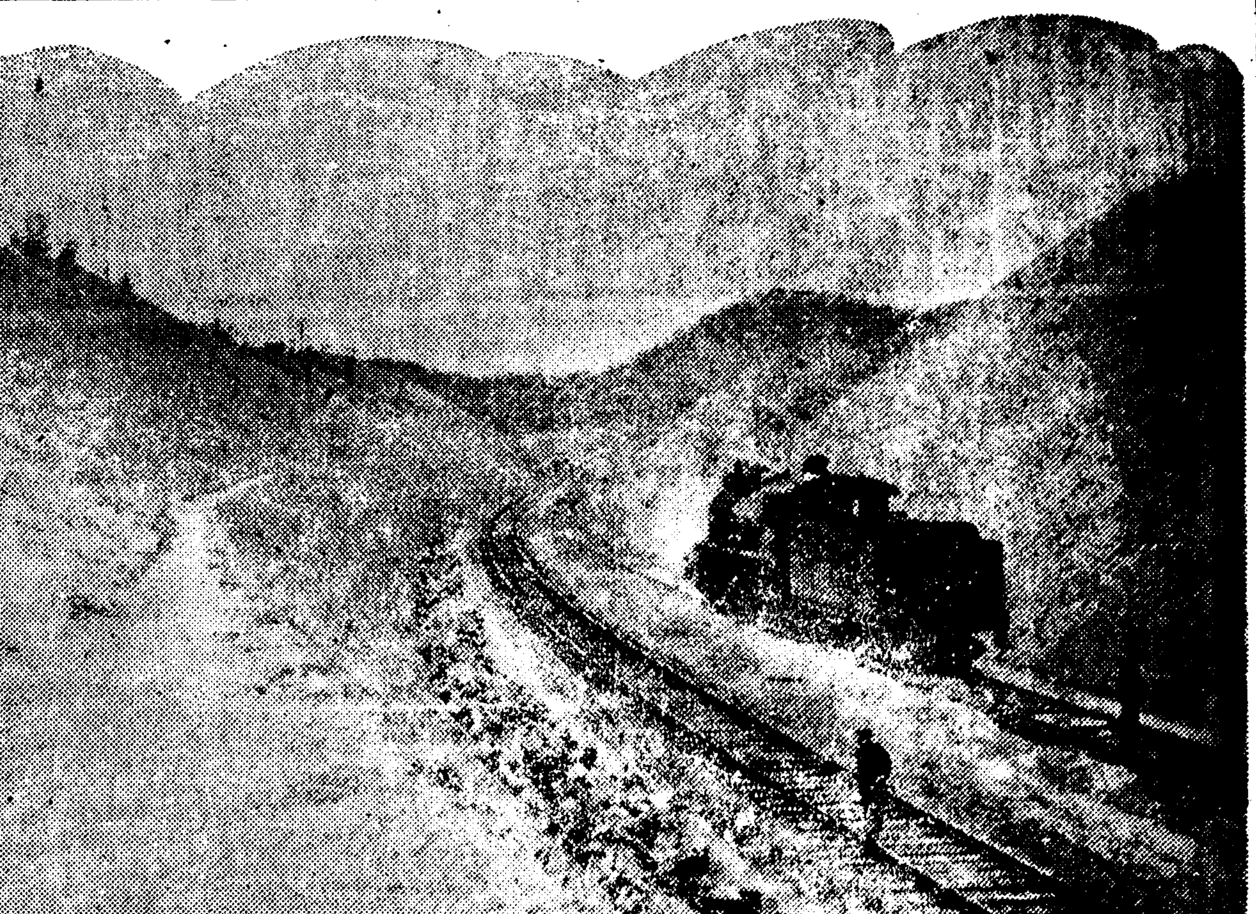

경성 대전사이의 철도복선공사는 요즘에 드디어 완성되어 오는십오일부터는 열차를운전하기로되엇다 이것은 조선에서는 처음으로보게되는 복선의 개통으로 조선철도교통사에 한가지 큰 사실로 볼수잇는것이다 이제 이복선이 개통되기까지의 경과를 간략히알어보자!

이선로는 원래오개년만에 완성할 예정으로소화십일년 칠월에 수원(水原)군포(軍浦)사이에 공사를착수한것이 그시초이엇다 공사는순조로 진행되어 조선서는 처음으로보는 오십『키로』의 『궤조』(軌條)(종래에는 삼십칠『키로』가 가장큰것이엇다)를 깔아서 소화십이년십월일일부터 이 구간의 영업을개시하엿다 이새선로에는 중기관차(重機關車)를 너허서 처음부터 급행렬차를 운전하엿다 이만큼 이복선의 선로는아주 튼튼한철로로된것이다

그다음으로 소화십이년 유월에는 군포남경성사이에도 공사를 착수하엿다 이구간의 공사를 하여가는동안에 소화십이년구월말일 불과칠개월간에 동경으로부터의 『소화십삼년도말까지에 대전영등포사이의 복선공사를 완성하라』는명령전보가 닥쳣다 종래의 공사예정설계는 이때에 갑짜기 다시 고처서 꾸미지안흘수 업게되엇다

◇

이년이나 닥아서 빨리 완성하라는 명령이 내리게된 이면에는 정부당국에서 그만큼국책관계로 급속히해야될 까닭이잇섯던 모양이다 공사예정은 변경되고 노동자는 훨신더만히소용되엇다 그래서 소화십이년시월이십칠일에는 수원 대전사이의 공사도 마즈막으로 한꺼번에 일제히 착수하엿다 그리하여 군포 수원사이는 소화십이년십일월일일에 군포 남경성사이는 소화십삼년삼월일일에 조치원 부강(芙江)사이는 소화십삼년십일월일일에 또 대덕(大德)신탄진(新灘津)사이는 금년일월십오일에 조치원(鳥致院)전동(全東)사이는 금년삼월일일에 각기영업을 개시하엿고 대전 회덕(懷德)사이와매포(梅浦)내판(內板)사이와 전의(全義)수원사이는금년사월일일에 개통되엇다 내판조치원사이는지난오월일일에 개통되엇고 마즈막으로 남은 회덕신탄진사이는 오는십오일에 개통되게되어 마침내 경성 대전사이의 전선(全線)이개통되게된것이다

◇

남경성 대전사이의 거리는일백오십팔『키로』이다 그사이의 복선공사를 진행하는 동안에강재(鋼材)갑은 폭등되고 독일수송관계로 화차는 부족하여 공사자료수송에곤난도 적지아니하엿다 이의 성곡(城谷)『터넬』공사에는 암질(岩質)이 굿기때문에 무척어려웟스며 요줌에 저오순공림 신탄진 제일금강교(第一錦江橋)공사에는 강재(鋼材)를 손에넣기어려워서 소화십삼년도말 즉지난삼월까지에 완성될터이던것이 약두달동안이나 늦게 준공하게된것이다

그러고 기설영업선에 병행하여 복선공사를 하게된것으로도 한 공사진행에 구애도 만햇스며 이를테면아마 열차발차시간도 늦어 곳나서 어데어서 불평을 산일도 한번 두번이 아니엇다 어쨋든간에 완성되어 드디어 그새선로로 우으로도 보통렬차이거나 좋흔급행렬차이거나 마음대로 왕복할수잇게 되엇스므로 조선의 간선철도교통에 큰편리를 엇게되엇다

◇

이복선공사와함께 남쪽으로삼랑진(三浪津)부산진(釜山鎭)사이에도 복선공사를 착수하여 거의완성되어가는중이나 이것은 기설선로를 다시 고치기로 된 관계로 명년에야 비로소 영업을 개시하게될터이다 또 일방으로 경의선복선공사도 예정으로부터 명년도까지 완성할 일제히 공사를하는데 평양사이에 앞으로 이년뒤에는 경부 경의양선을 통하여 열차운전속도에상당한 혁명을일으키게 될것이다 의(全義)새의 복선연장, 전동(全東)과전장(鎭江)제일철교입구

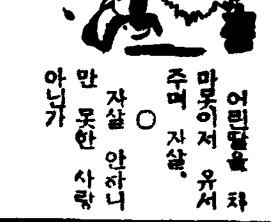

○ 어린딸을 차마못이저 유서주며 자살。

○ 자살 안하니만 못한 사람 아닌가

○ 지원병의 유가족에게도 군사부조법을 적용할터라고、

○ 아직 안그랫던가……?

○ 유아(幼兒)생활전람회가 열린다고。

○ 젓절소생、구박하는 계모님들에게 꼭 초대장을 보냅엇。

◆六月十一日(日曜)陰四月二十四日 ◆壬支 己卯 ◆日出午前五時十三分 ◆日南中 午後零時三十三分 ◆日入 午後七時五十四分 ◆滿潮 午前零時五十三分 午後一時二十四分 ◆月出 午前十四時四十二分 ◆月入 午前十一時十分 午後 ◆滿潮(仁川)

今日天氣 晴・曇

改姓令、年內로實施

안해는男便姓을、데릴사위는妻家姓을 內地姓은希望者에만適用

조선인도내지인과가치 여자는 시집가면 남편의 성을 따르고 남자가 처가사리를 들어가면 그장인의 성을 따르도록하기위하여 총독부법무국에서는 삼년전부터 그연구 준비를 거듭하여 오던중 요즘그원안작성이 끗나서 일전에 민사령개정안과 함께 심의실로 회부하엿다 그리하여 방금나진청(羅津廳)관제안과 가사조정령(家事調停令)안등을 가지고 동경출장중인 서강(西岡)심의실수석사무관이 금월말경에 동경서 돌아올터이므로 동사무관의 귀임을 기대려심의를 급히마친후 법제국(法制局)에 회부할터이다 최근법제국에는 시국가타머러가지 긴급한 법령안이 산가치싸혓스므로 그심의까지에는 상당한시일을 요하게될모양이나 느저도 금년내에는 실시하게될모양이다

이제 그내용의대개를 듯건대 이것은 내선일체의 철저와 내선관계상 통일을도모하기 위하여 획기적으로 단행하는것이므로 내지와가치할 필요가잇다하여 성을내지성과가치하는동시에 데릴사위는 장인의성을 따르고 안해는 남편의성을 따르게되는것이다

그런데 이것은 물론법령실시이후 결혼 또는데릴사위로 들어가는사람에 한하여 적용될터이고 또내지인과가치 성을두자혹은석자로 하는것은 희망자에게 적용하게될모양이다 그리고 또법적근거로는 이번에새로되는 친족상속법에 내지와가치 편입할는지 혹은상속관계가 잇스므로 민사령의일부에삽입하고 또호적령을 개정할는지 이것을심의한결과에 의하여 결정될터이다

물을아껴써주시오 水道물이달립니다

府水道課에서、府民의協力呼訴

기보와가치 가물대문에 단수선상을 오르락내리락하는 경성수도는 부민이물을 절약해주지안흐면할수업시 시간을 제한하는 제한급수(制限給水)를 할수박게업게되니 물을 절약하야달라고십일드디어 부공영부수도과 당국담을발표하야 시민의 협력을 호소하고잇다

아프로 날이더워질수록 물은 만히씨며 작년의하로의 최대급수량(給水量)은 오만삼천여입방메ー타엿는데 이것은일제에잇서서 경성수도의 급수능력을 훨신초과한것으로 저수지를 잘조절하여 겨우제한급수의위기를 버서낫던것이올시다 금년의하로동안 최대급수량은작년보다일할이나만흔오만팔천여입방메ー타가예상되는데이러케되면 물을다시리거할수업시 시간을제한하며 박게업습니다 물을 애껴써주시기바랍니다 대정십삼년『메ー타』제채용전후의 사용량을보면 채용후에는 수도쓰는집이 부러슴에불구하고 수량은 이할칠분이 겨감된일을보드래도 일이할쯤 절약하는것은 그리힘든일이아니라고 생각됩니다 어쨋든 아프로 석달만절약하면 명년여름에는 망장리(忘壯里)저수지가 완성되어 물을마음대로 쓸수잇게되니 금년만 제한급수를이되기전에 물을애껴써주시오

竹嶺隧道 今年內完成豫定

조선에서 사키로오백메돌이라는 제일긴 기리를가진 경경선(京慶線)의 죽령(竹嶺)〃턴넬〃은 재작년사월중일 착공한이래 ……을 통하여 최후의 발파를하기로되엇는데금년안으로 완성될예상이다 이〃터널〃의 남쪽어구에는 특히남(南)총독이 쓴『일시동인(一視同仁)』이라는 글자를 돌에 삭여서 부치게될터이고 북쪽어구에는 공용철도국장이쓴 글씨를 삭여서부치기로되엇다

永登浦 區劃整理進捗

工場誘致에呼應•用地買收斡旋申請遝至

멀지안허 공업지역으로 지정되어 일대공장지대로 한층더발전할 영등포토지구획정리 사업은 금년안으로 완정되리만치공사가진척하고잇는데 따라경성부에서는 관계지주로하여금 공업지역으로 만들게하는 한편 토지상담소(土地相談所)를두어 적극적으로 공장유치에 매진하고잇스므로 요사이 그곳으로 진출할희망자가 속출하야 구일까지에 벌써다음과가튼 열두개의 대소공장이용지알선을 하여달라고 신청하여왓다 영등포지구안에 공장이 가득들어안게될날도 멀지안허 경인일체는 사실로나타나고잇다

▲油谷器 木材廠拔合資會社(京城) ▲三國세루로이드會社(大阪) ▲大日本魚網製造工業所(京城) ▲朝鮮고무工業聯合會(釜山) ▲京城圖工業組合工場(京城) ▲日本權工株式會社(京城) ▲朝鮮製鋼株式會社(京城) ▲昭和鋼鐵合資會社(大阪) ▲鋼原科工場(大阪) ▲朝鮮川北電業株式會社(京城) ▲南南鑛油器道場 ▲朝鮮中央製作所 ▲資元(大阪)

第二回前期志願兵 十五日에入所式

육군지원병훈련소생도 제이회전기생입소식(入所式)은 오는십오일오전에 양주군노해면공덕리(楊州郡蘆海面孔德里)훈련소에서 거행하엿는데 이번입소할 훈련생은 삼백명으로 십삼일오후 훈련소에 미리드러가잇다가 예정의그날에 식을거행할터이다

鑛石滯貨로悲鳴

금은광산의 소리가 노프요즈음경의선각역에는 금광석의 채화(滯貨)가 평장하여 중소금산에서는 이때문에 금융난에 빠져잇는곳도 적지안흔 형편이데이는화차가 부족하기때문에 할수업는 사정이라고는하나 이가치금광석이 채화되는것은 금증산실적에 예상보다 못한 커다란 이유의하나이므로이에대한 철저한대책이 하루바삐 요망되고잇다

內地渡航者激增

【羅州】나주지방에는 요사이내지도항자가 못처놀어 나주서고등계에서는 사무처리에 분망중이라는바 금년일월부터 오월까지 즉다섯달동안에 도항증명을 내준 중인원수는 팔백오십칠명이나 된다하며 그중에서 학생이 일백오십명이나되고 남어지는 대개가 노동자이고 기타상업시찰등이라고한다 그런데 작년동기 즉일월부터오월까지 중인원수가 이백팔십팔명에서와 생은 팔십육명이엇다는바 작년에비하면 오백칠십일명이 격증한세음이라한다

日曜講話

◇貞洞第一禮拜堂 上午十一時 金永燮氏
基督과兒童 下午八時
◇天然町石橋敎會 午前十一時 鄭一亨氏
實在한横放 朴淵瑞氏
◇三坂通敎會(鎌倉保育園內) 上午十一時 裴德榮氏
家庭의基督化 午後八時
家庭
兒童愛護 金鍾昊氏
下午八時半
兒童과天國 崔善氏

줄기찬"脫法研究"! 新戰術"抱合販賣"

公定價格부튼物品에、안부튼것을껴파는 不當利得에暴利取締令發動

사변이후물가는폭등하여만가는 백방까를 내리고 억압하기위하여 총독부에서는 공정가격을 착착결정실시하고잇는데 탐리에는 어데까지나 눈이밝은 일부상인들은 최근공정가격이상으로는 팔수가업스니까 품귀(品貴)한물건을 팔려는사람에게 공정가격이 붓지안흔 다른물건을껴사야만 판다고해서 결국공정가격은 비치게처서 부당한이익을보는 소위 포합판매(抱合販賣)를하고 잇는경향이만타 즉 최근아주품귀이 귀해진 순면포(純綿布)에대하여 일반은 물건이귀해지면 질수록 더욱면포를 사고저하고잇서서 이용공정가격대로 사려가면 순면포만은 팔수가업스나 인조견과 잡화등 다른물건과 껴서는 팔것다고하여 공정가격이 붓지안흔 인조견과잡화등에서 부당한 이득을 탐하는것이다

이런폐는 이밧게 자동차『다이야』에 기게유를 껴여파는등 여러가지로 상당히 만흔모양인데총독부 경제경찰과에서는 두말할것업시 이는 물품판매가격취체규측과 폭리취체령의 위반으로서 단연 이를엄벌할 방침으로 방금엄중경계중이다

勤勞奉仕團

先遣部隊淸津入港

【淸津電話同盟】칠일 상야역(上野驛)을 출발하야 장도에오른 대학 전문학교 아천년도의동맹단선견부대일행 이백칠십명은 십일오전팔시 신사(新潟)으로부터 청진(淸津)에 입항한 일만연락선 만주환(滿洲丸)으로 원기왕성하게 대륙에 제일보를내딋다 일행은 동아흡시 청진신사에 참배하고 이어서 삼릉(三菱)청진제련소등을 견학한후 그날밤 만주환에서 일박하고십일일나진(羅津)으로향하야 나진에서 다시 일박한 두만으로건나가 일행은 그곳에서 칠월간 실제훈련을반든다음 각각의민지에 배치되어 본대의도착을 기다리게된다

近來稀有의激戰 普專、早大에게憤敗

延長戰끄테不運의鐵鎚을맞아 敗者戰에서延專一勝

【東京支社電話】第五回全日本蹴球選手權大會第二日은 十日午後零時半부터 神宮球場에서 前日의敗者戰인 關學對神戶商大戰으로부터開戰되어 三對二로 關學이 이기고 뒤이어 全延專對大阪俱樂部戰이열리어 五對零으로 全延專이 大勝하엿다 그리고 이날滿場의 注視속에 열린 全普專對前年覇者 早大의 準決勝戰은 空前의白熱戰을 演하다가 一對一로延長戰에드러가서 兩軍各히 一點을어더 結局二對二로 同點되니 大會規定대로 本意아닌抽籤에依하여 勝負를決하게되어 普專軍은 不運의鐵鎚을맞아 敵大의恨을 품엇다 最終戰인 慶應BB對東大의 準決勝戰은 四對一로慶應이 이겨서 今十一日에 早大와 覇權을 다투기로되엿다

【第一日의敗者戰】

關學 3 (2…1 / 1…0) 2 神商

(主審菊地, 線審 福島, 八田三氏)

延專 5 (2…0 / 3…0) 0 大阪

全延專對大阪俱樂部의 敗者戰은 同午後二時부터 塚部(主)宮本、大森(線)三氏審判下에 延專의 킥어프로 開戰되바 延專의 원사이드케임으로 五對零으로 延專이 이겻다

【全延專】(계인九十分間)
GK 李明 FB 延... HB ... FW ...

【大阪俱樂部】
GK 中田 FB 村野 水原 HB ... FW ...

6 GK 4
2 CK 8
5 FK 0
0 TK 0

【準決勝戰】

早大 2 (前1…1 後0…0 延1…1) 2 普專

全普專對早大의 準決勝戰은 同午後三時十五分부터 竹內(主)八田、粉川(線)三氏 審判下에 全普專의 킥어프로開始한바 近來稀有의白熱戰을 展開하야 滿場을熱狂케 하더니 卄九分에 普專崔가 先取點을 어덧고 三十四分에 早大一點을 찻지오니 一對一同點으로 後半에 드러가 兩軍無得點으로 마치니 드디어 延長戰에 드러가 前半十分間에 兩軍無得點、後半에 드러가 四分에 早大幸先의 一點을넘더니 普專猛然히 逆襲하여 타임업一分을남기고 普專一點을回復하니 二對二되엿다가 幾運不利하여 全普專軍은 抽籤에 지게되엿다

【早大】
GK 不石 FB 旺三 HB 末西 ... FW 破川田宇 岡村 合鋼 渡邊 林

【全普專】
GK ... FB ... HB ... FW ...

9 GK 11
7 CK 1
2 FK 18
0 TK 0

慶應 4 (3…0 / 1…0) 1 東大

前日에全延專을四對零으로이긴慶應BB와東京帝大의準決勝戰은 同午後五時五分부터 粉川(主審)福島, 小林(線)三氏 審判下에 東大의 킥어프로開戰되어 四對一로 慶應이 이겨서今十一日午後四時三十分에 早大와決戰케되엿다

遞信野球優勝

鐵道 5A 殖銀 4

京城實業野球리ー그戰…殖銀對鐵道의 二回戰은 十日午後一時八分부터 京城球場에서 殖銀先攻으로 開始한바五A對四로 鐵道가이겻다 그리고 決勝戰은十日午後一時부터 京城球場에서擧行할터이다

鐵道 000001022A
殖銀 200002000 4…5A

遞信 3A 京電 0

京城對遞信의 二回戰은 殖銀과 鐵道에뒤이어 午後四時부터 京電先攻으로 開始한바 三A對零으로 遞信이 勝利하엿다(閉戰五時五十分)이리하여 遞信은 九戰七勝二敗의 戰績으로 今씨ー즌의覇權을 獲得하엿다

遞信 00000003A
京電 000000000 0—3A

今日運動

◆陸上=第一回朝鮮實業團對抗陸上競技大會 正午 京城運動場 ◆軟式野球=京城銀行團軟式野球聯盟戰 第十四日 金聯對漢銀 殖銀對朝銀、東銀對商銀、貯銀對遞信 午前十時 奬忠壇球場 ◆庭球=朝新主催 第十五回少年庭球大會 午前九時半 竹添殖銀코ー트(以上觀覽無料)

訪獨陸上軍 昨日、門司發나포리에

【門司電話同盟】盟邦獨逸에 스포ー츠親善使節로 派遣되는日本陸上競技選手大島監督以下十一名은 十日朝八時下關驛에 到着하여 八幡居住의 谷口主將以下와 함께 關門陸上競技關係者一同의 餞送을 바드며 同日正午出帆의 郵船榛名丸으로나포리로向하엿다

慢性惡性의 梅毒이全快한다

速히고치지안흐면生命에關係된다

東京市本鄕區湯島川町百十一 豊山院製藥所

廣告

淋菌絶滅의爆擊部隊出現

パラミード

(金剛)

製藥原料로本劑를使用코자하시는 業者諸位는特別交涉하야주십시요

藥品의選擇은文化人의常識의하나입니다

淋疾은 사밤을 괴롭히는 모ー든疾患中에 가장頑强이엇습니다 그러나이 强敵도 本劑에게는 畢竟降服하고 만것입니다 淋疾을 不治의 病이라한것은 벌서 옛날이야기입니다 本劑를 三四日、느저도 一週日間服用하면、完治되오니 安心하시고試用해보십시요、

適應症

淋疾、丹毒、敗血症 產褥熱、腦膜炎、膀胱炎、尿路疾患、腎盂炎、化膿性中耳炎、化膿性淋巴腺炎等

包裝

粉末 一〇瓦、五〇瓦、一〇〇〇瓦、五〇〇〇瓦
錠劑 二〇錠、一〇〇錠、五〇〇錠
注射液 一〇管、五管、一〇管、五〇管

製造發賣元 金剛製藥所 京城府黃金町二ノ五七 支店 大阪・奉天

K.P4

中部版

仁川府會召集 十二日午後一時

【仁川】인천부에서는 십이일오후일시부터 부제일회의실에서 부회를소집하고 다음가튼의안을부의하리라한다

◇議案

一、昭和十四年度 仁川府歲入出[illegible]

一、府營[illegible]의件

一、仁川府[illegible]의件

一、仁川府大和町土地[illegible]의件

一、[illegible]의件

江華石材를資源으로 組合創立準備進捗 中間搾取除去、生産培加

【江華】강화석(江華石)이라면너무나 유명한것으로 석조전(石造殿)이 강화돌이요 지금의 백아관인 총독부가 강화돌이요、지금 흥중의 돌이 강화돌이매 지금의 어지간한공사에는 모두강화에서 나는 견치석이 아니것이 업스며 종래에 온돌(溫突)에는 강화에서나는 박석이 안니고는 방을노흘수업엇든것은 너무나 유명한 사실이다 이제강화에서나는 박석만도 일년에오만장이상이고 견치석만도 경인일대와 황해도의 공사에 제공하든것이 일년에이십만원이라는 막대한 수짜를 보이며 그바게 드러지안흔 석조품을 생산하고잇는바 이들의 생산자는 모두 경인방면의중개상인의 손을거처서 수용되고잇스다 당국으로도 이에착안한바잇고 또한 생산자의 이익과 중간착취를 제외하고 다시극의 적응한 수요를 다하기위하여는 생산품의통제를 필요로하여 이들을 통제하고 생산품의 규격을 줄더 상품화하자는 의견이 어느정도까지 식자간에일치되어 경기도산업과속 지전(池田)씨가 현장을 조사하고 구체적안을 강화군수와 압암리에진행코하 잇는모양으로 대개는 강화석재조합(江華石材組合)이란 간판을 부칠모양이고 발기인총회는 오는이십일경에 전등사(傳燈寺)에서 열모양으로 지금에그 발기인들중에 오는인사는 모두 이방면에 전문가로서 화도(華道)강전(岡田)씨를비롯으로 리제윤(李濟允)한상옥(韓相玉)리태근(李泰根)김형태(金炯泰)리기천(李基天)씨등이 물의에 오르고 동조합이 작성에이르도록될간은 임의조합제로써 출생할모양이다 과연 강화석재조합이 탄생하는 날에는 지금의 생산액이십여만원이 일약 배가 될것은 명약관화한 사실로써 아프로의 강화석재는 건설도중에잇는 조선사업계에 일조가 되리라하야 일반의 기대는 자못크다

寄航안는蒸汽船에 黃津浦에서不平

江華와三山島의連絡不圓滑

【江華】강화본도와 삼산도(三山島)를 연락하는도선은 종래거루배는대가면 황청포(黃淸浦)를기점으로 출발하는것과 동면외포리(外浦里)를 기점으로하여 출발하여 연락을취하여 하등의불편을느끼지안엇던바 지난사월이십칠일부터 강화읍관청리(官廳里)에사는 김석태(金奭泰)란사람이 발동기선을 구입하고 당국의양해를 어더가지고 전기도선을경영하여 적지안흔편의을 주어왓스나 최근 삼산도 석모리(席毛里)를 중심으로하고 내가면 외포리간만을 항해코 전기황청포에는 기항치안흐므로 종래에선객은 그사정도모르고 하루종일 배만기대리다가못건너가고 산길을 넘어서 외포리까지 가지 안흐면 건늘수가업는 불편이 생기어 일반의 불평이놉다 이기게배로 말미아마 종래경영하던 조선거루배는 영영 폐업코 말엇스므로 선객은 진퇴양난에 빠지엇는데 이는 순전히 업자로써 교통도덕을 무시한행동이라하여 황청동 주민들은 당국에 이 사정을 진정하엿다 이리하야 강화경찰서에서는 지난구일 업자를 호출코주의한바 잇다고한다

國勢調査事務打合會

【富川】부천군에서는 오는칠월일일에 시행할 국세조사에대하여 각면직원을 소집하고 십일부터 이일간 부천군청 회의실에서 국세조사 사무타합회를개최한다

神饌田에移秧 十四日農民데ー

오는십사일 농민『데ー』에경기도에서는 부천군 소사면 벌응절리(富川郡素砂面伐應節里)의 도농사시험장에서 감자(甘藷)지사 신곡(神谷)내무부장 이(李)사업부장 고(高)경찰부장과 각과장민간유력자등이 참가하며 향례의신찬전(神饌田)모심기를하기로되엇다

十四日農民記念日에 莊嚴한式順決定 水原郡農會의主催로

【水原】유월십사일은 농민기념일(農民記念日)로서 수원군농회주최의 뜻깊한 식순이잇다 이것은 일반농민에게 생업보국하는 강한정신을주고 또는농민그들을 격려하는 취지의 모든행사로 장소와 식순은아래와갓다

一、모심그는場所 安龍面古索里水仁線道場附近沓

二、時日 六月十四日上午十時

三、行事의順序 1、東方遙拜 2、歡迎 3、農會長의人事 4、皇國臣民誓詞齊誦 5、田植開始

四、參加者 水原邑內各官公吏及有志

五、參考(出發時刻) 發車時刻 水仁線仁川港行 午前九時四十九分 水原驛發 汽車賃一人前 十三錢 華城自動車部 沙江行 午前九時十五分 水原驛前發 自動車賃一人前 十五錢

무운장구 호주영래에대하여 일분간 묵도가잇고 기타부락에는 농촌진흥회 집회실에 집합하여 궁성요배가잇섯다

夫婦싸움끄테 自己집에放火

【松谷】지난구일밤에는 시내에서 곡물상(穀物商)을 경영하는 유경배(柳敬培)집에서 별안간불이나서 인근주민들은 모두당황함을 마지안는일방 싸이렌의급신호를조차 소방조원들은 물론 청년단원까지 총출동하며 보국 집웅우에 불이약간 붓기시작하므로 직시 급히진화하며 소화시키엇다 그런데 발화의원인을 조사하여보록 주인유경배가 당일은 장날인관계로 술을잔뜩먹고 홧김에 가정불화로 안해와다툼질을 하다가 화를참지못하고 화시김에이놈의집에 살지안코 나간다고하며 솔가지에다 불을대리어서지

水原窃盜前科者 原因모를鐵道自殺

【水原】지난십일밤 아홉시 사십분경 남하하는 제일전열차에 뛰어들어 무참하게도 두개골이 산산이부서저서 죽어버린사람이 잇다 그현장에는 수원경찰서에서 박사법주임 전중보안주임이하 사오인의 서원과 도립의원 내과의사와간호부들이출동하고 와서 검시한바 그의복과 활씨 엽서이라고작인것을보아 그의확실한 신원을알게 되엇스니 호적과 현주소를 서정(西井)에둔 박명오(朴明五)씨의 셋째아들 박오동(朴五童)(二七)이라는 호주로 태전(太田)형무소에서 일찌기 그는절도죄로 청년으로서 징역을마치고 나온지 몃달도되지못하여 또한 수원서 유개월전에 시가(時價五十圓)의 금시계와 현금 십원을 훔쳐간것이 탄로되어 어리저리 면경을 숨어다니다가 마침내는 자기집에서잇다가 저녁을먹고 도피하려던것인지 마음에 뉘우침인지 그가치 자살하게 된것으로 [illegible]

그의부친에게 시체는 넘기엇고 그외를모의 자장과 기관수는 차장하엿다 태전열차구에 근무하는 기관수는 [illegible]

腸窒扶斯가流行 伊川郡佳麗州에서

【伊川】강원도이천군방장면가려주(方丈面佳麗州)에는 현재 장질부사가 맹렬하며 만연할경계가 잇다하여 이천경찰서 의생계에서는 대책을강구하는동시 예방주사까지 실시하엿스나 현재환자는 다음과갓다고한다

方丈面佳麗州里 金氏(?)

同 申智喆(?)

同 尹錫花(?)

同 申恭喆(?)

同 申銀女(?)

同 方氏(?)

國民登錄事務打合會

【富川】부천군에서는 오는십이일부터 이일간 부천군청 회의실에서 각면직원에게 국민등록사무에대한 타합회를 개최한다

[illegible] 근무하는 기관수 [illegible] 운전 [illegible] 하엿다 한다

汽船에侵入한 二人組窃盜犯

【仁川】[illegible]

新婚旅行왓다 寫眞찍고逢變

【仁川】[illegible]

時의記念日 素砂面行事

【富川】부천군소사면에서는 십일은 때의기념일을 일반에게관념을 강조코자오전다섯시삼십분에 싸이렌을 삼분간울려서 소사신사에 집합하여 궁성요배와

公私立初等校長 四百餘名도勤勞奉仕

십일일감자(甘藷)지사를비롯하여오백여명경기도청근로봉사단이 조선신궁봉찬전광장 확장공사에봉사작업을 하여 신성한 땀을흘린뒤를 꼿니어 때마침 도내소학교장회의에 출석중인 경기도내 사백여명공사립초등학교장은 오후네시반부터 신역의 근로봉사에 참가하엿다

萬餘坪基地買收 朝鮮鋼業도仁川進出

工都化하는松峴町埋築場에

【仁川】항도인천이 공업도시로서 완전히 그면모를 밧구게되자 인천부를 비롯하야 부세진흥회에서는 다방면으로 공장유치에 매진하여오든바 작년부터 내지대재벌들이 인천항을 기점으로 부평평야로부터 줄비하게 공장들이 들어서서 주안(朱安)과 부평사이는 공장으로써 연결될날도 불원한일로되어 최근은 각지의 중공업공장이 인천에 진출하려고 인천부와 결탁하고 공장기지를 물색하고잇는중이다。금번에는 조선강업주식회사(朝鮮鋼業株式會社)가 인천에 그공장을 세우려고 얼마전부터 공장기지를 물색중이던바 부내송현정(松峴町)해면매축장에 그공장기지를 결정하엿다 그공장의 기지총평수는 일만일천칠백오십여평을 십사만유천여원에 인천부에서 매수하게되어 오는십이일의부회를거처 정식계약을하게되엇다 동회사의공장건축은 금년가을부터 공사에착수할예정이라는바 금번이공장이 드러서게되면 현재약속중의공장도 끄칠사이업시 진출할것이므로 이로써 공도인천의면모는 자꾸두러워지리라한다

農繁期부터 託兒所設置

【富川】부천군소사면에서는 농번기를 당하면 예년과가치 금년에는 산곡동(山谷洞) 괴안리(槐安里) 표절리(表節里) 사랑리(沙浪里)사개부락에 탁아소를설치한후 이주일간 매일 학교직원 면직원들이 아침부터 저녁때까지 어린아이들을 보호하고잇다

腸窒扶斯發生

【富川】부천군 소사면소사역전(富川郡素砂面素砂驛前)부근일대에 장질부사가 수삼처에 발생되어 인천경찰서에서는 방역에 노력하는동시에 만연을예방코자 십일오전구시부터 오후네시까지 소사간견장에서 일반에게 예방주사를 시행하얏다

檢擧後戒告處分

諭止에悔改안는奸商

咸興署今後嚴重取締할方針

【咸興支社發】함흥서경제경찰에 검거된함흥상—함흥부유라정에잇는철물 세멘트등을 팔고잇는송목(宋木)상점은 그전에도 폭리취체로 이삼차 함흥서의 탐지한바되어 유치처분을 바덧는데 이번 또 "세멘트"를 한포대이원사십오전까지 바더폭리를취한것이 발각되어 지난구일함흥서에 검거엄중취조를 밧고잇는중인데 함흥서에도 수차의 유지를 듯지안흠으로 이번만은 당연 계고(戒告)처분으로 엄벌할터이라고한다

淸州郡서開催 明倫會敎化士講習

【忠北支社發】충청북도당국에서는 유림(儒林)층의 활동에 의하야 기여되는바 크다하야 명륜회에 교화사를 설치하야써 소기의목적달성을 기하고잇는데 청주군당국에서는 이들교화사의 소질향상을 도모하기위하야 지난구일부터 양일간에 빠치어 교화사 삼십이명을모아 청주명륜당에서 강습회를 열엇다한다

松濤園씨름大會

六月二十一、二兩日間

本報元山支局後援

【元山】백사청송으로 명성이노픈 송도원의씨름대회—해마다천하역사들의 인기를끌고잇는 송도원씨름대회는 금년에도 구단오인 유월 이십일일과 이십이일 양일간 송도리 소방자경단(松島里消防自警團)주최와 본보원산지국후원아래 성대히 열기로되엇다 장소는 송도원 솔밧 광장이며 상품도 일등으로부터 칠등까지 그리고 등외도 다수풍부하다고한다

005176

누이의주검을숨긴 눈물의喇叭隊長

視閱式에숨은景福中學生의美談

私情을참고꼿까지責任死守

학교에 군사교련실시십오주년기념의 학생도 시열식(視閱式)에 숨은미담이잇다 지난달이십이일 동경에서 거행된 어친열식에호응하여 그날아침 열시부터 용산련병장에서 열린 시열식에참가하여 조선학생의 젊은의기를 자랑한 시내경복중학교(景福)나팔대장 오학년 삼조생 권오기(權五?)(二〇)군은 자기학교의영예를 수만관중아페서 자랑하든 시열식(視閱式)바로전날인이십일일밤에 어린누이동생 천숙(天淑)(九)이가 병으로 죽어버린것을 숨기고 이십이일은여전히 아침 일찍이 등교하여 나팔대를 지휘하여 시열의행진을 무사히 마치엇다. 동군의단체행동을 중히여기는 구든책임감은 학교에서 아무도 모르고 여러날을 지냇스나 수일전 담임선생이 학생들의일기를 검열할지음에 의외에도 이외가튼눈물겨운사정이 나타나 동군동학교선생들을 크게감격케하엿다 흐리지안흐려고 하야도 저절로 흘러내리는눈물을 씻으면서 책임을다한 불쌍의애정과 무쇠가튼책임감이얼킨 동군의일기의 일절은 읽는사람의 가슴을 찌르는것이다

동군은 시내운니정(雲泥町)[illegible]번지 [illegible]사무소에 근무하는 권영덕(權寧德)씨의 맛아들로 학교성적도조코 착실한학생이다

日記의抄譯

五月二十一日 (日)

누이는 저녁때부터 위독하며 오후열시반 집사람들의 비탄속에 마침내 세상을 떠낫다 나도 비통의극에 빠젓다 사람의 일생이란 이러케도 하잘것업는것인가 새삼스러게 슬프다

五月二十二日 (月)

오늘은 누이동생을 매장하는 날이다 나도 가치가서 실컷울고시펏고 마즈막으로 면목을빌고시펏다 그러나 일천명의 동무들을 생각하면 나는 결심할수는업다 나는 라팔대장이다 아직 중요한분렬이못된 우리나팔대로서 내가빠지면 시열 분열(喇叭分列)이 잘될지 자신이 안난다 만일 잘못되는데에는 대장으로서 나는 무엇이라고 사죄할수업슬가 아버지도 어서학교에가라고 재촉하셧다 나는 눈물을씻으며 집을나서서 학교로갓다 그래서 나팔을 불엇다 힘껏 정성껏불엇다 내가 만일원기가업서지면 동무들은 어떠케될가? 생각하며 열심으로 지휘하엿다 돌아올때에도 오랜시간을계속하며 학교까지 오면서 나팔을불엇다 학교에까지와서잠간쉬게될때 동무들은 모두 나에게감사하는말을주엇다 선생님도 특별히 칭찬하셧다 그때내눈에는 눈물이글성글성하엿다 나는 이미 땅속에파무친 어린누이동생의 가엽슨모양이 눈아페 선듯스치엿다 천국에 동동떠잇는 불거도된천사(天使)가튼 누이동생의영(靈)이 생각키엿기때문이다 그래서 미안 하엿다 그러나 엄사롭다하며 내책임을 할지키려 대하여는 누이동생도 기뻐하야줄것이다 비록 이승과 명토(冥土)가 경계는 다를망정......(이상)

◆(사진은 권오기군)

麻田小學校에서 慰安映畵會 金組主催로開催

【全谷】금번 마전금융조합에서는 조합원가족에게 위안을주기위하여 금융조합연합회 순회영화반을 초빙하여가지고 오는십륙일밤에 마전소학교교정에서 오후여덟시부터 영화회를 개최하리라는바 조합원가족은물론 비조합원가족과 일반도 만히참석하여 의미기픈 영화의 하룻밤을 재미스럽게 마자주기를바란다한다 그런데 당일밤에 공개될 영화제목은 다음과갓다

映畵題目

一、躍進하여가는金融組合員의村

二、임자업는나루배

三、沈淸傳

四、朝日世界ニユース

木物、金物、부릭의 三組合을創立

物資配給統制로誕生

【咸興支社發】전시체제아래물자배급의통제를 하게되어 상업의각종을통하여 조합을 만들게하고잇는데 함경남도내에서는 팔구십의상인간 이가든 조합생을 창립케되엇다 즉목물(木物)에는 목상(木箱)제조조합 구입에는금물(金物)조합 「부리」가공(加工)조합은 십일에각각공회당(公會堂)에서 상공과의지도로창립총회를 열게되엇다한다

北海道產"이면수" 六萬尾元山에陸揚

한마리四錢五厘珍重한農饌

【元山】북해도의 귀한손님 「이면수」륙만미가 원산어항에들어와다 구일 원산길전(吉田)씨의 송유선 제이희어환(第二喜?丸)은 북해도에갓다가 이면수고기를 한배 잔뜩싣고 어항에들어와 이채를발하엿는데 한개의시세는 사전오리정도라는바 이이면수는 농촌의반찬으로 장차대진출할 형편이라한다

保寧地方降雨도 浥塵程度에不過

【保寧】보령지방에 가물이심하여 전답의맥작과 모짜리할것업시 오할이상이 말러죽어 인심이 불안중에 싸여잇는이때 지난칠일은 비방울이 약간내리어 농가의 수미를 펴주는듯하더니 길거리의 몬지만적시고 다시개어서 농민의 갈망만내게햇다는바 아프로삼사일이내에 비가오지안흐면 큰일이라고한다

志願兵送別宴

【內秀】청주군북일면형동리 이상만(淸州郡北一面利洞里李相萬)(二一)은 금번지원병선발에 합격되어 오는십삼일 훈련소에 입소키위하여 출발하게된다는바 그동리에서는 전기이상만군의 명예를 축하하기위하여 그동리유지 이명환(李明煥)씨주최로 청년단원 진흥회원 부인단원 소년단원이 각각십전씩내여 구입축하식을 거행한다하며 또오는십일일은 내수각 관공서직원과 지방유지들이 송별회를열리이라한다

葛田面産業道路 開通式盛大擧行

【天安】천안군갈전(葛田)면은산간벽지에잇서서 교통이 불편하여 우차도 잘통행치못하므로그면의 일대현안으로 내려오던중금번갈전면장의 대영단과 면민들의 대열성으로 금춘사월부터그공사(佳田—鷹項里約三十里)를착착진행하여 연평수이만평연인원일만명 경비약 천원으로 일개월안에 산곡도로이산업도로가준공되엇스므로 지난사일 도원리노은정(桃源里老隱亭)에서 관민천여명이 모아 대성황으로축하식을 거행하는동시 자동차두대로 수십차내왕하여 개벽이래처음으로 자동차의 개통을보게되엇다한다

江原道箱皮를 陸軍倉庫서注文

【春川】강원도에서는 육군창고(陸軍倉庫)로부터피(柵皮)육십도를 주문바다 칠월십오일까지 평강군(平康郡)정연이목(亭淵梨木)양개소에서 반출하리라한다

江陵에喜雨

【江陵】비를고대하는 강릉지방일대에는 지난칠일저녁때에 동연소낙이가 나리기시작하야 동일밤에 이르기까지 우량은 이십사미리구에나달하엿다 연이나 비는 그날밤을 못새우고서 끗지나가서 농사에는 겨우전작물에나 만족을줄정도로 말르고말렷든 논에는 부족하기 짝이업는상태에 끈치엇다고한다

鑛夫一名重傷

【春川】정선군남면문곡리(旌善郡南面文谷里) 시림광산(新林鑛山)소유 웅동광항(熊洞鑛坑)내에서 수일전 폭약사고가 발생하야 광부 이종률(李鍾律)(二?)은 두부에 중상을입어 약일개월간 치료를요하게 되는것이라는바 원인은 불발된 폭약이 갑작이 터진 까닭이라한다

富川面長會議開催

【富川】부천군에서는 오는십오일부터 이일간 부천군청회의실에서 면장회의를 개최한다

獻金美談

【江陵】강릉군성덕면 박월리(城德面朴月里)사립박월의숙강습소생도일동은 지난일월 동강습소에국방헌금을 [illegible] 동면주재소에국방헌금으로 의뢰하여왓다는바 동강습소에서는 벌써여러차례에미처 이와가튼미거에 나오는바로 일반생도에게도 근로보국의관념을 철저인식시키고잇다한다

當選謝禮

陰竹面協議會員

張文煥

金振鎬

當選謝禮

伊川郡山內面協議會員

金相烈 中彦範 金光植 鄭寅亨 車允萬 金鎭源 李東僉 金先嶹 李東洙 金秉才

當選謝禮

伊川郡板橋面協議會員

金光祿 崔元燮 成致錫 張鎬濬 李永春 金昌河 金奎璇 李玉相 玄浩星 孔泰魯

當選謝禮

伊川郡方丈面協議會員

金泳穆 趙鳳崗 申載敏 金灐圭 金達鉉 全炳淳 尹興淳 李在秀 金舜煥 申周鎬

當選謝禮

伊川郡安峽面協議會員

尹重大 奉學成 李承鳳 劉弘烈 金基忠 金容植 崔尙敦 金聖九 許世昌

當選謝禮

伊川郡樂壤面協議會員

金基錫 金昌萬 池道成 鄭淳敎

當選謝禮

伊川郡西面協議會員

徐光範 李興純 李泰永 田金成 李允溥 白圭文 金周斌 李台植 李漢奉 朴容顯

當選謝禮

任實面協議員

晋集鍾

當選謝禮

羅州郡金川面協議員

金容台 金興周 遠藤虎四郞 廣瀨高喜 宇田房吉 金相根 任德淳 趙萬石 羅吉洙 金相仁

當選謝禮

羅州郡老安面協議員

李亨洙 盧日鍾 林鍾海 羅正福 金錫煥 金琪弘

當選謝禮

今般順天邑會議員選擧에際하야有權者諸位의深厚하신愛護를蒙하와不肖가敢히當選의榮을得하엿삽기玆에紙上으로謹히謝意를表하나이다

順天邑會議員

徐廷昱 宋正基 金聖信

當選謝禮

[illegible]面協議員 金鍾玹

[illegible]面協議員 金明宗

同 朴基煥

同 李鍾德

同 全海守

當選謝禮

安峽面協議員

姜信慤

當選謝禮

任實面協議員 (無順)

藩歲豐 徐順寄 金善喆 朴世洪 晋承鉉 嚴仁涉

當選謝禮

載寧邑會議員

崔義根 金井甬 金晶奎 李泰 今井捨造 朴炯坤 鄭德裕 吳國煥 木戸忠藏 閔丙瓚 梁海壽 金致明

三江面協議員

郭永敦 安學麟 郭祐善 崔仁弼 裵明周 閔庚賢 閔大植 閔丙翊 申檜 梁海角

西湖面協議員

金燦用 沈德洙 胡貞恒 金允燮 全亨植 李洛鳳 奇鶴鎭 奇一根 崔泰殷 丁學九

當選謝禮

新昌面協議員

金禹哲 金光洙 咸永禧 李柱吉 邊昌運

當選謝禮

今般本面協議員選擧에 際하야 有權者各位와 有志諸賢의 深厚하신 愛護를蒙하와 不肖等이 敢히 當選의榮을得하엿삽기 玆에紙上으로 삼가 謝意를表하나이다

洪原郡甫靑面(三湖)面協議員 (無順)

韓泳集 金奭徹 黃鍾翰 蔡啓植 金泳龍 李在圃 朴琦鎭 徐龍燮 朴炯壽

當選謝禮

今般三陟邑會議員選擧에際하야有權者諸位의深厚하신愛護를蒙하와生等이敢히當選의榮을得하엿삽기玆에紙上으로謝意를謹表하나이다

三陟邑會議員

李逸淳 長野勇 島崎利治 鄭允敎 金龍涉 李大俊 金龍潭 鄭麟章

當選謝禮

今般三陟邑會議員選擧에際하야有權者諸位의深厚하신愛護를蒙하와不肖가敢히當選의榮을得하엿삽기玆에紙上으로謝意를謹表하나이다

三陟邑會議員

鄭柄俊

當選謝禮

今般三陟邑會議員選擧에際하야有權者諸位의深厚하신愛護를蒙하와不肖가敢히當選의榮을得하엿삽기玆에紙上으로謝意를謹表하나이다

三陟邑會議員

金壽榮

當選謝禮

今般三陟邑會議員選擧에際하야有權者諸位의深厚하신愛護를蒙하와不肖가敢히當選의榮을得하엿삽기玆에紙上으로謝意를謹表하나이다

三陟邑會議員

朴鍾熙

短篇小說

바다로간다 (32)

金南天 作 鄭玄雄 畫

六、都會의 風景(五)

『이러케 날새가 조흔데 언니 왜 밧게두 안 나가우?』

하고 몽자는 가벼운 조선옷을 입고 명랑한 표정으로 들어선다.

『바근 무럭대구 쏘다녀 뭘하니, 이젠 더워서 나가기두 실타.』

영자는 아무러케나 대답하며, 침대에 와서 걸치·안고, 몽자에겐 등의자를 권한다.

『난 그래두 언니 안나갓거던 가치 산보나 갈까허구 왓는데......』

『글세 원...』

하고 대답하며 그리 마음내키지 안는 표정이다.

사실 오늘은 몽자도 귀찬헛다. 준호와 맛낫던지 슴날이 가까운 그동안 기다리고 기다리다가 오늘 처음 전화에서 음성만은 들엇스나 듯고 나온 말이 너무 냉담하고 사무적이어서 그의 마음은 한업시 상하여 잇다.

영자는 새삼스럽게 제가 어미 일허 버린것에 대하여 새로운 상심을 품어 본다.

(나에게선 벌써 다시·오지못할 아까운 가지가지가 모두 흘러 버리고 말엇다.)

이런 생각이 자꾸만 좀먹듯이 마음을 파고 드는것이다.

『뽀오도 타다가 또 빠지라』

하고 몽자의 말에는 대답해버린다.

『언니두 참.』

하고 몽자는 영자의 말을 놓스소로 바다 드리면서,

『그러케두 언니 겁생어유?』

하고 웃고 잇다.

『나이 만흐면 겁생이가 된단다.』

하고 시름업시 영자는 대답한다.

몽자는 싱겁기 그지 업다는 듯이,

『전 그러시걸랑 그만두. 난혼자서라두 쏘 다니구 올테야』

하고 의자에서 일어난다.

『미안하다 내가 심사가 언짠허 그런다.』

『그럼 난 갈테유.』

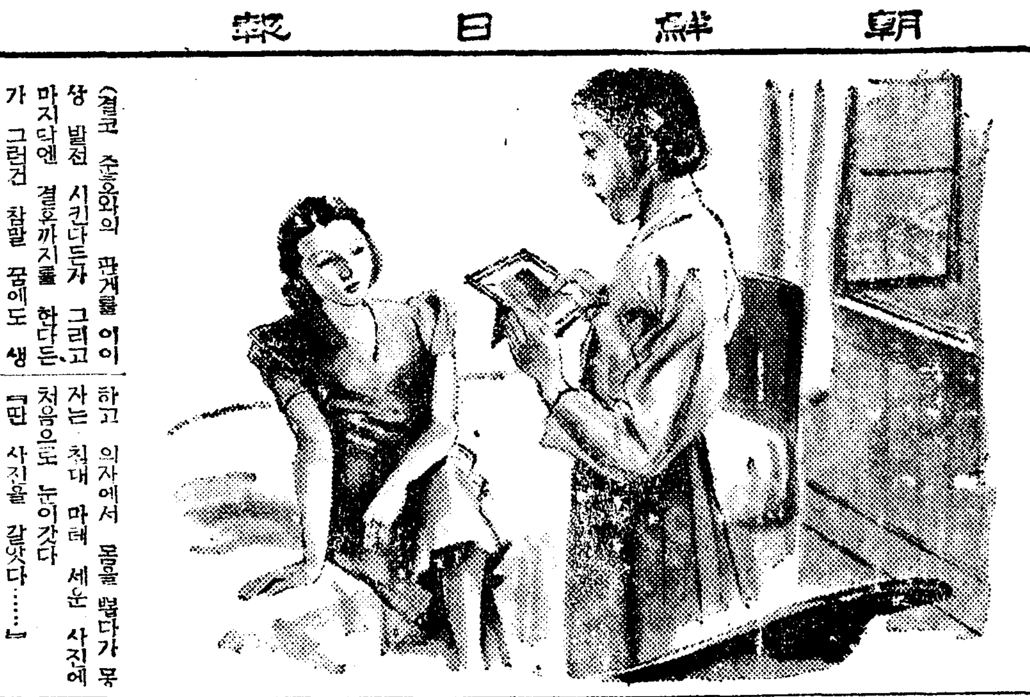

(결코 준호와의 관계를 이어 상 발전 시킨다든가 그러고 마지막엔 결혼까지를 한다든가 그런건 참말 꿈에도 생각해 보진 안헛다. 그러나 오래만에 대하는 준호의 음성은 지나치게 냉담하다. 혹은 다시 생각해 보면 그는 참말 바쁘지도 알수 업다. 아니 물론 바쁘단 말에 거짓은 업슬것이다. 그러나 그 거절하는 말투가 그다지 퉁명스럽지 안허도 좀 더 다정해도 어러케는 섭섭지 안흘것이다.)

영자는 몽자와 마주안자서도 그런 생각에 끌몰해잇다.

그러나 어린 몽자는 영자의 표정에서 이런것을 읽을 만치 눈치가 날카롭지는 못하다. 그는 역시 혼자서 쓸쓸히 방안에 들어 앉자잇는 영자언니가 불상해 지엿고 그래서 제가어 끌고 나가 시원히 바람이라도 쏘여주겟다고 생각하고 잇는것이다

『언니 교외산뽀라두 나가! 한강에 나가서 뽀오뜨라두 타구 와 응?』

하고 엇석을 석거서 졸라 보다가 몽자는

『언니 나 뽀오도 저을줄 안다우.』

하고 몸을 까우뚱하며 애숭어가튼 표정까지 지어 보인다.

그러나 몽자가 곱게 굴고 귀엽게 굴수록 영자는 몽자에게 자꾸만 가느다란 질투비슷한감정이 석키려 하는 것을 느낀다.

(곱고·어린 몽자···)

하고 의자에서 몸을 뽑다가 몽자는 침대 마테 세운 사진에 처음으로 눈이 갓다.

『딴 사진을 갈앗다......』

하는 소리에 영자도 깜짝 놀랏스나 그때는 벌써 몽자의 손에 사진틀이 들리엇슬 때엿다

몽자는 처음은 사진이 재미 사람처럼 불안스레 처다본다.

힐긋 몽자의 얼굴을 쳐 저은 엿스나 어내 그의 얼굴 뻣촌 나서 친찬이 바라보는 표정여 금속도로 변하며 갓다 그 싹 진은 물론 준호와 영자가 나 라니 서서 부여안듯이하고 적힌 그것이엇다.

몽자의 표정은 확실히 가벼운 경련을 경험하고잇다. 입술조차 히물히물한다.

얼굴에 질투와 경멸이 엇갈려돌다가 그는 사진을 던지듯이 잇던자리에 놋는다. 그의얼굴은 지금 무슨 악담을 억제하듯이 새파라타.

영자는 다시 힐긋 처다보곤 아무말도 못하고 가만이 안자 잇다.

『그럼 난 가겟수』

가까스로 말하는몽자의 목소리는 확실히 떨리엇다. 그러나 그다음은 우름까지 석긴 목소리로

『언니야 나가든것하구 산뽀허겟수』

해 버리곤 총총이 『또어』를열고 나간다.

『얘 몽자야!』

하고 영자는 그때에야 침대에서 일어섯다.

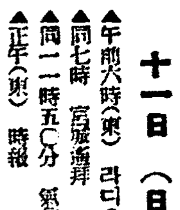

라디오프로 十一日(日)

▲午前六時(東) 라디오體操 ▲同七時 宮城遙拜 ▲同七時五〇分 氣象通報 ▲正午(東) 時報

▲午後〇時五分 京城市況 一、鼓琴 二、양산打鈴 三、흥타령 李鳳鳳 李命山 李命吉 金素姬 ▲同一時 京城實業野球聯盟戰 實況(劇場)ー京城球場으로부터中繼ー ▲同一時 레코-드音樂 ▲同四時 뉴-스 ▲同六時三〇分 하-모니카合奏 외獨奏 얼파하-모니카밴드外

▲同六時五五分 兒童뉴-스 ▲同七時五分 講演 ▲同七時三〇分 뉴-스 天氣豫報 ▲同八時 新作이야기 〃조의들〃 朴昌源 ▲同八時三〇分 朝鮮歌謠 ▲同九時 南道雜歌 一、새打鈴 二、大字빼이 三、興打鈴 四、개고리打鈴 ▲同九時三〇分 뉴-스解說

▲同九時四〇分(東)時報 뉴-스 ▲一〇時 一〇分 地方으로보내는뉴-스 ▲一〇時二〇分 레코-드音樂

第一放送

▲午前九時三〇分(東) 歌謠曲 ▲午後一時(東) 大阪朝日新聞社主催 傷痍軍人招待新聞聯盟賓會中繼ー京城府民館으로부터 ▲同一時 (東)落語〃道灌〃 ▲同一時二五 ▲同一時四二分(東)歌謠 ▲二時二一分(東)四、浪花節 ▲同二時三四分(東)五、… 六時二五分(大)講演 ▲同七時三〇分 講演 ▲同八時四五分(東) 新日本音樂 ▲同八時四五分 歌謠曲(平壤) ▲同八時四五分 物語 ▲同九時一〇分(東)新聲曲

娛樂과趣味

常設館問題

北村에映畵館飢饉! 娛樂을차저는南進만한다 資本投下의新領地

연극(演劇)을 구경하려도 영화(映畵)를 구경하려도 우리는 남촌으로 몰린다. 그것은 남촌에는 그만한극장(劇場)이잇고 기관(機關)이 잇는까닭이다. 또한 북촌의극장이나 영화관에비해서는 남촌의 그러한 방면 시설이란 훌륭하고 깨끗하고 그뿐아니라 봉절극장(封切劇場)이잇는때문이다. 서울의 웬만한『인테리』관객은 이제는명치정(明治町)이나 약초정(若草町)이아니면 영화를 보러갈곳을 발견하지못하고잇는 형편이다. 극장이 민중오락(民衆娛樂)의 중요한기관임은 물론인데 그런데도불고하고 북촌에는아직껏이러타할

영화 상설관이 업는것은 주민의분포상태로보아서도 매우 불편한일이다 다른방면의 사회사업에는 막대한 사재(私財)를 던지는 유지(有志)가 면허도 아직껏 여러한 민중오락방면에는 뚜렷한 유지가 나오지 안는다 이점에대하여는 열밧이 북촌에사는 유력한인사의 궐기를 기다려 마지안는터이다. 이에대하여 사계(斯界)의 몃분의 의견을들으면 아래와갓다.

문제는사람에잇다 돈은다음에따르는것

高麗映畵社 李創用 氏談

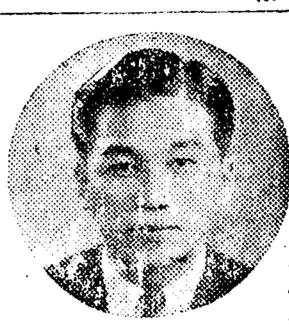

설 지금 남촌의 관객들중에도 적의 삼분의이가 북촌서 가는 사람들이 아닙니까.

그런데 지금말슴하시니 말이지만 조선의 돈잇는사람들은 웬극장은 하나도 세울생각은 안하는지 모르겟습니다.

영화예술이란 단순히감상오락만을 주는것은 아닙니다. 그것은 벌써예날 생각입니다 말하자면 영화예술이란 그이용하는 방법과수단에따라서는 얼마든지 유익하게 또는유리하게 될수잇는것입니다. 극장(劇場)도 돈이 업서서세우지못하는것이 아니겟지요. 지금 나아는 사람중에도 돈을내놀만한 사람이 업는것은 아닙니다. 문제는 어쩌결함에 잇습니다. 어떠한사람이 모이어 어떠한 이상을가지고어떠케 일을 해가느냐하는 극히 초보적(初步的)인 문제일 것입니다. 만약 사람만 잘모이고 조흔 일을 해나간다할것가트면 돈이야 아무 걱정 업슬것 갓습니다.

이욱고고처질缺陷 有志의出現을待望

〃朝映〃 李載明 氏談

영화를 보러가자면 의례남촌으로 가는것은 사실입니다 그러타고 북촌에 무슨 영화상설관다운 상설관이 잇서야지요. 물론 북촌에도 상설관이 적어도 서넛은잇서야합니다 사

아수 북촌에도 업는것은아니지만 잇대야시언치가 안치요. 그러니까 결국은 시간문제라고나는 생각합니다. 조선의일반민중도 차츰 영화나연극에대해서 차차정당한 인식을가저오니까 머지안흔 장래에여기에대한 적당한시설이잇스리라고 나는그러케낙관하고잇습니다. 돈이야업겟습니까 또설혹지금당장은 업다해도어떠케 해서던지 극장하나쯤이야세우지못하겟습니까. 사실 우리도 늘 생각하는바이지만 북촌에 영화관이너무도 업서요. 이래 가지고는영화제작자인 우리들로서도여

간 불안을 느끼는것이 아닙니다. 그러나 아직것 설립하는 사람이 업는 지는안습니다. 교육사업도 예전에야 어디 요즘가치 이러케 왕성햇습니까. 오락기관도이제 차차 생기겟지요.

笑話

★천 치 이

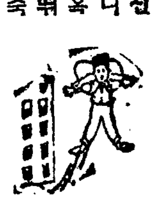

『어제 전문을 보니까 뻘콩 옥상에서 떼어내려 죽은놈이 잇대그려.』

『저런 바보가 엇담. 에레베타로 천천이 내려오징.』

凸問凹答

【問】하늘을 내려노코 보는법

前回의【問】대용품(代用品)을 산답시고하다가 꾸지람드럿소.

【答】내것 두고 남의것을 쓰니 그러치.

珍聞集

【아메리카스(墨國)】『상리…』의수부『아메리카스』에서는 최근 군역소(郡役所)당국으로부터 일체의 시계를 정지시키고 시간을 마추지말라는 괴상한명령이 나리엇다한다.

원인은 이번 동지방에서 하기(夏期)시간을 채용하기로 하고 한시간씩 시간을 더빠르게 돌렷던 것인데 그때문에 부근 『아메리카스』의 상인이나 농부들은 의논이 분분하므로할수업시 당국으로부터 명령을 내린것이라고한다. 잘못하면 하기시간과 표준시간이 혼동되어서 여러가지 일에 지장이 만흐므로 단연 어에 분개한 농촌사람들은 하기시간을 배척하고 다시 표준시간을 쓰기로 한것이라한다. 그러므로 이것을 탐지한 군당국에서는 드디어 일체 시계를 사용치 말라는 명령을내리고 곳 십팔세이상 일반 민중으로부터 투표를 모집해서 표준이나하기간에어떤 쪽으로 결정하기로하엿다한다

新婚夫婦의聖地 〃나야가라〃密月橋再建

【토론토發同盟】『나이아가라』폭포는 예전부터『미국』과『카나다』사이의 유일한 명승지로 신혼부부의 여행지로 유명하지만 더구나 폭포하류 사정(四丁)쯤떨어게잇는 다리는『허니·문』다리라고 불리우는만큼 신혼부부의 왕래가 번거러운 다리이엇는데 작년정월의 대홍수때문에 고만 물에 떠내려갓다고한다. 그후 곳『허니·문』다리의 재가설문제가 대두되엇스나 가설지대의 권리·소유자인『인테내슈낼』철도회사와 당지 판게자들사이에 원만한 타협이되지안허 드디어『카나다』하원(下院)에까지 문제를 일으키고 오늘까지 다리를 노치못하고끌어 오던것이라한다

그러데 최근『카나다·온타리오』주와 미국『뉴-욕』주로부터 임명된 교량(橋梁)공동위원회와 동철도회사에다가 일체의 권리를 유십일만팔천『딸러』에 양도하기로 타협이되어 다만『뉴-욕』주 정부의 최후적결정만을 기다리게되엇다한다

그리고 새로건설될『허니·문』다리의 가설비는 약사백여십만『딸러』로서 여름부터 될수잇는대로 착공하게될것이라하며 완성후에는 다리건너가는삯을 받드리라고한다.

遞信局에서 鮮朝風物映畵製作

얼마전 철도국(鐵道局)에서는 송죽(松竹)영화회사와 제휴하여『사게(四季)의 조선』을 제작공개하엿지만 이번에 체신국(遞信局)에서는 조선간이보험십주년기념을 기회로 약십만권의 예정으로서 조선을소개하는 기념영화를 제작하기로 되엇다한다 보급을주로하지만 순예술미를 주로하여서 신구양면의 약진조선의 풍물사태를 표현한 재래의것과는 다른우수영화를 기도하고 목하 신흥『키네마』에 의뢰하여『씨나리오』를 작성중이다

舞台는도라간다 女俳優〃浮沈記

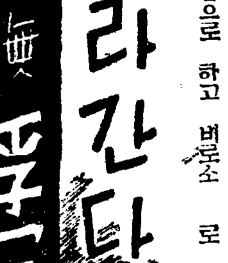

梨園에핀二朶紅 (池京順 車紅女)

變하기쉬운건〃팬〃의마음

明日의〃스타-〃韓銀珍과方蘭

문예봉(文藝峰) 김소영(金素英)을 현역 영화배우로서의쌍벽이라면 극단의 쌍벽(双璧)은 파연 지경순(池京順)차홍녀(車紅女)가 아니면 안될것이다

◆……◆

일찌기 연극좌(硏劇座)를수립하던 지두한(池斗漢)씨의따님 삼형제-그들은 신기하게도 모두극계로 나갓고또이상하게도모두 극계의『스타-』로서어룽올렷다는 지천순(池天順)지경순(池京順) 지계순(池季順)이엇다

아버님이 연극좌를 주간하던 판게로 경순은 일직부터 무대로 나갓다. 물론 경순은『어린아이』역을 도마타 하엿고 무대에 나가서는 언제나 귀염둥이가 되어 손님의 인끼를 독차지하엿다.

그는그후청춘좌(靑春座)에판계하엿고 그리고 한동안흥행극계에서 발을끈헛다가 요즘에 다시 호화선(豪華船)의간부로 초대를바다갓다

◆……◆

청춘좌(靑春座)간부로서 차홍녀(車紅女)를 말하라면 누구나 먼저 그의아담한 가정주부『타입』인 몸매부터 이야기의 시초를삼을바게 업스리라

평양(平壤)의 평양좌(平壤座)를 온돌으로삼아 열다섯인가 열여섯살에 희락좌(喜樂座)의 준산부로 뽑히어 들어갓고 다시 신무대(新舞臺)로 자리를 옮겨엇다가 이우고청춘좌(靑春座)의중요〃스텝〃의 자리를 할당한 차홍녀는언제 어느무대에서 보아도 한떨기수선화와가치 맑고 깨끗한인상을 휘뿌린다 오늘의 청춘좌의 언께는 꼿이를 홍녀와 경순이라 칭할것이 아니면안될것이다.

『사랑에속고 돈에울고』에서 홍녀는 슬픈기생의 몸이되어 연극을 하며 정말 울엇던만처 그는 본시 눈물의 여배우인지도 모른다.

◆……◆

호리호리한 키에 호수가치 맑고 서원한 눈, 그러면서도 어딘지 모르게 늘 고요한 애수(哀愁)가 떠도는 얼굴-이 사람이야말로 오늘의『호프』를 두어깨에 질머지고『스크린』의 새『스타-』로서 등장한 조영(朝映)의 한은진(韓銀珍)이다. 그는 인생극장(人生劇場)、중앙무대(中央舞臺)등을 발디딤으로 하고 비로소 박기채(朴基采)씨작품 무정(無情)을 하나의계기로 삼아 오늘의지위를 획득한 말하자면 비교적 순탄한『코-쓰』를 밟어온『스타-』다.

◆……◆

은진의 작품은 아직『무정』외에는 업다. 『무정』의은진은 다만노력하는 여배우엿다 그는『커트』하나 하나가 넘어갈적마다 손에땀을 쥐어가며 다만정성과 진실로『카메라』아페닥아선다. 그러나 솔직히말하자면 은진은 차라리 명일에다 더큰기대를 가저야될『스타-』일지도 모른다. 『무정』은 은진을 세상에소개한 하나의고마운 소개편으로 산다도『감독박기채』는 구태여 변명하려들지 안흘것이다『은진의명일!』그것은오늘의 영화『팬』에게 던저진 기대의 하나다.

◆……◆

또 하나의『명일의스타-』를 차즐수잇는 행복을 우리는 가질수잇다. 여학교를 졸업하고 그리고 상당한 교양을 싸흔후 천천히 은막으로 들어선『미쓰방』-그는 조영(朝映)에서 춘향(春香)역을모집할때 수십명의 경쟁자를누르고 당당히 입선된 방란(方蘭)이다 방란은 금월하순부터『크랭크』를 돌리게된 안석영(安夕影)씨 감독인『여학생』에 출연이 그의 첫『스타-트』에『테-프』를 끈는 것이된다.

◆……◆

방란은 그의이름조차 아직 우리귀에는 익숙치못하다 그는 글짜그대로 미지수라 그러면 끄트로『미쓰방』의『명일』을 축복하면서 이이야기의『피리오-드』를 찍기로하자

(사진은 위로부터지경순、차홍녀、아래는 우편이 한은진 좌편이 방란)

부인병비

국부에직접치료하는 와세돈球로곳처주시면 제일빨니곳낫게됩니다

부인병은이러케곳처야낫습니다

醫學博士 河合峻策 先生 談

부인들이 알는병중에 제일만히 알는병은 부인병(자궁병)일것이며 또는 부인에게 대하야 만흔고통을주며 고생캐하는병이라고 생각합니다

설튼 조흔 언제든지 한달에한번식은 치러야할경도가잇슬적마다 아래배와허리가 결니고 아퍼서 견딜수업게된다 하로이틀이아니고·그런고면 어디잇겟스며 아래로는 냉(冷)이 잇서 자연업서 흘러내리는데다가 악취까지심해불쾌하기짝이업스나 흘러내리는 것이 끄인만큼 남에게말도못하고 혼자서만 속을태이게된다면 이도한 큰걱정이 아니라고 할수업겟습니다

더욱이 제일딱한것은 병세가 경할적에 곳처주시면 곳낫게될것을 남북그러운병이라고 숨기시다가 병을중하게 맨드러가지시고 오진신에 고장을 이르키어 영영잉태를수업게되면 그때야 약을쓰게되시나 그나마도 부인병에 아무효과업는 얼토당토안흔 먹는약을 쓰는분이만흐나 참으로 딱한노릇이라고 아니할수업습니다

부인병은 병균이 자궁(애기집)에 드러간것이 원인으로 자궁이붓고 진무르고 허러서 종기가리 돼잇는때문에 월경이고르지안캐되고 배와허리가 아퍼지는것이며 병생겨잇는자궁에서 나오는진물이흘너내리는(냉) 입고로 부인병을 속히곳치려면 약을자궁에 직접넣어서 치료하야 병맨드러준병균을 죽여업새히는한편 종기가리돼잇는 자궁을 얌을개하는것이 제일빨니 곳낫게되는 치료법이 아니겟습니까

그러하니 부인병은 자궁을직접치료하는방법이 제일조흔치료법으로 아러주십시요

병원치료와똑가튼 효과가잇는약이다

최신부인병약『와세돈球』는일본전국 제국대학병원과 기타각유명한대병원에서 부인병환자에게 사용치료하는 병원전문약인것을 사정과형편에따러 병원에못가시는분을위하여 처음으로제공케된약이오바 병원치료와똑가튼효과로 가정에서손쉽게 간단히치료하여 단시일에 부인병이완전히 낫게되는약입니다

병뿌리를떼버려서 완전히아주낫게돼

『와세돈球』는 병세가 경한분은 이틀에한개 출중해진분은하로에 한개식만쓰시면 되는약이오바 밤주무실적에 약을 하문속에 기피너어주시고 주무시면너은약이 사오분만되면 전부녹아 병생겨잇는자궁에 속속드리퍼저서 병균을 죽여버리는동시에 진무르고 허러잇는자궁을곳개하야 병뿌리를 빼버리는 치료가되므로 모든아푸든증세가곳처지며 전신에생겨잇든 부인병으로인한 모든고장도 자궁의병이나며집울따러 전부사라저서 다시튼튼한몸이 되게하는 부인병에는 제일신용잇는 약입니다

여성의미와매력을 돕는약효까지잇다

『와세돈球』는 병생겨잇는 자궁을 낫게할뿐만아니라 부인이 자기의생명보다 더중히 여기는 아름다운태도와 매력을 도다주는(한소몬)과 (비타민)이라는 귀중한 약까지 포함되어잇스므로 부인병으로인하야 거치러저버렷든 여성만이 가지고잇는 아름다운자태와 매력을 다시찻게됩니다 이와가티 한가지약으로 여러가지효과를 엇게하는것이『와세돈球』의특점입니다

이런신통한약은처음입니다

(京城) 朴貞愛

그동안 귀사의 선생님들 안녕하십니까 전번에보내주신『와세돈球』三十六日分은 곳차저서 은날까지 다치료햇습니다 그런데 약을쓰고나서 효과가엇지나신통하든지 가만히 잇슬수가업서 되지안흔글자나마 두어자 일와드리는바입니다 경도를 치르려면 이롭엇지하나하며 고생은 아래배와허리의아푸든증세가 어달에는 아무러치안케 잘지냇사오며 우유빗가튼냉이 흐르든것이요새는 아수업서서 깨끗해젓습니다 그뿐만아니라 아래배에서무슨 뭉치가터 떠도라단기며 잇든증세도 사러저 엇저면 약이이러케 잘드를까하고 깁버하길마지안엇사오며 감사하기짝이업습니다 좀더치료하랴하오니 三十六日分 또보내주시옵소서

부인병이낫고혈색도조와저

(京城) 金淑姬

『와세돈球』의약효에는 그저 그저감사할뿐이에요 지긋지긋하게도애를태든 부인병을곳치고 여러사람에게는 두둘이 홍도빗가든 얼굴이 왜그러케 저지경이 되엇느냐고까지하든 누렇가티든얼굴이 요새는 도다시 전과가티 혈색이 조와젓사오니 이런고마운노릇이 또어디잇겟서요 그나 그뿐임니가 지금은 냉도아니나오고 경도도 제때에꼭꼭잇게돼 병알키전과 조금도 다름업는몸이 되엇슴니다 부인병알는 동무들을 만날적마다『와세돈球』를권하며 선전해드리오니 그리아시고 금번도 또三十六日分을 대금인환으로 곳보내주시기바랍니다 동무의부탁이에요(後略)

약주문하시는방법

얼마아되는약가로 부인병에속히근치되는『와세돈球』로 치료해주시려는분은 각약방에도 잇사오나 진체、외체、대금인환편으로 주문해주시면 직접송약합니다 약가는 十二日分(十二球入) 一圓二十錢 二十四日分(二十四球入)二圓三十錢、三十六日分(三十六球入)三圓四十錢이오며 대금인환주문은(送料三十錢)을 우편절수로 선송해주기리바랍니다(부인병에대한 모든것을알게되는 女性의新生理冊을 거저드리오니 청구하십시요)

日東製藥合名會社製品

總代理店 合名會社 河原商會 東京市京橋區通新町十三ノ一 (振替東京三五〇一九番)

제일 빨니낫는자궁 병약

全國帝國大學病院婦人科使用

婦人病根治藥

와세돈球

女性홀몬

女性홀몬은······

女性의性機能을 發揮시킬뿐아니라 女性美의『심볼』인 아름다운姿態、肉体的으로 또는精神的으로柔順한 特徵을나타나게합니다。從來 홀몬이라면 끈性에만關聯시켜서 생각해왓으나 이것은이外에 全身의機能을調和統一시키며 健康을增進시키는 것입니다。

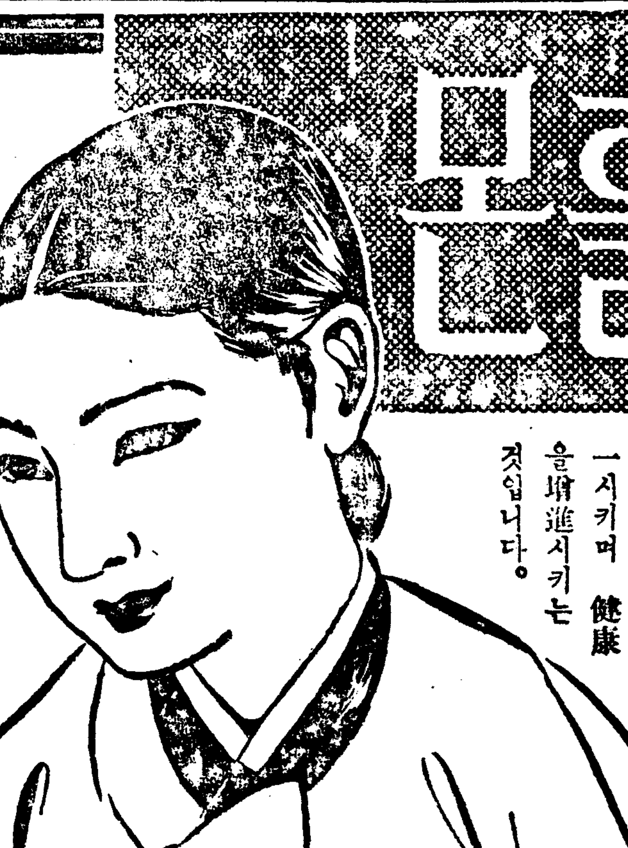

萬一女性에게

卵胞『홀몬』이 缺乏된다면 爲先 口味가 없어저서 食慾이 減退하고 恒常 疲勞를느끼며 몸이 노곤하고 얼굴에잔주름이늘고 얼골이 바서지며 生殖機能이 減退되는故로 貴한 子孫을 보지못하게될뿐아니라 出産한분은 젖이잘나오지않고 血色이좋지못해지며 히스테리에 걸녀서 늘 憂鬱하며 頭痛、腰痛과 月經過多、月經寡少等의月經不順을隨伴합니다。이리하야 全身的으로 健康을極度로障害받게됩니다。

諸臟器를賦活

女性홀몬의缺乏으로 因해서 생긴諸症勢에對하야「오바호르몬」은 가장優秀한 效果를 보이고있읍니다。

即 身体의組織과臟器에 强烈한 賦活作用을이르켜 身体各部의調和統一을도읍고 沈滯된新陳代謝機能을 높혀 健康을增進시킵니다。

錠劑(百單位) 二〇錠(一圓五〇) 一〇〇錠(三圓七〇)
(五百單位) 二〇錠(一圓六五) 五〇錠(三圓七五) 一〇〇錠(六圓三〇) 五〇〇錠(三〇圓)
粉末(一瓦一千單位) 一〇瓦 二五瓦 一〇〇瓦 五〇〇瓦
注射液 百 五百 千 一萬 五萬 二五萬의各種單位가잇고 全朝鮮藥房에서販賣함

發賣元 大阪市道修町 株式會社 武田長兵衛商店 京城出張所 京城府南大門通三丁目一〇六

製造元 川崎市大宮町 株式會社 帝國社臟器藥研究所

オバホルモン

오 바 호 르 몬

武田發賣品

39(1)361